愛知県感染症情報

AICHI Infectious Diseases Weekly Report

2015 年 40 週 (9 月 5 週 9/28～10/4)

愛知県感染症情報センター（愛知県衛生研究所内）
http://www.pref.aichi.jp/eiseiken/kansen.html
E-mail： eiseiken@pref.aichi.lg.jp
連絡先： 052-910-5619（企画情報部）

今週の内容

◇トピックス
手足口病、RSウイルス感染症、インフルエンザ、集団かぜの発生、Ａ群溶血性レンサ球菌咽頭炎、伝染性紅斑
◇定点医療機関コメント
マイコプラズマ感染症、感染性胃腸炎、手足口病、RS ウイルス感染症、溶血性レンサ球菌感染症等
◇全数把握感染症発生状況 ( )内は件数。
結核(30)、腸管出血性大腸菌感染症(1)、デング熱(2)、レジオネラ症(6)、アメーバ赤痢(1)、ウイルス性肝炎(1)、カルバペネム耐性腸内細菌科細菌感染症(1)、侵襲性肺炎球菌感染症(5)、梅毒(3)
◇定点把握感染症報告数（保健所別、年齢別）

○「グラフ総覧」は http://www.pref.aichi.jp/eiseiken/2f/graph.pdf

トピックス

◆手足口病【10 月 8 日警報解除】

40 週の定点当たり報告数は 1.97 であり、警報継続の指標(定点当たり報告数 2)を下まわったことから、愛知県は 10 月 8 日に手足口病警報を解除しました。39 週 387 人→40 週 358 人(0.93 倍)です。2015 年に搬入され検査が終了した 66 検体より、CV(コクサッキーウイルス)-A6 型が 28 件、CV-A16 型が 16 件、CV-A10 型が 8 件、CV-B4 型が 1 件検出されています。

【参考ページ】
豊橋市：手足口病が流行しています(7 月 13 日発表)
http://www.city.toyohashi.lg.jp/item/28380.htm
エンテロウイルス 71 型による手足口病に注意
http://www.pref.aichi.jp/eiseiken/67f/hfmd2013.html
疾患別ウイルス検出状況(速報)
http://www.pref.aichi.jp/eiseiken/67f/prompt.html

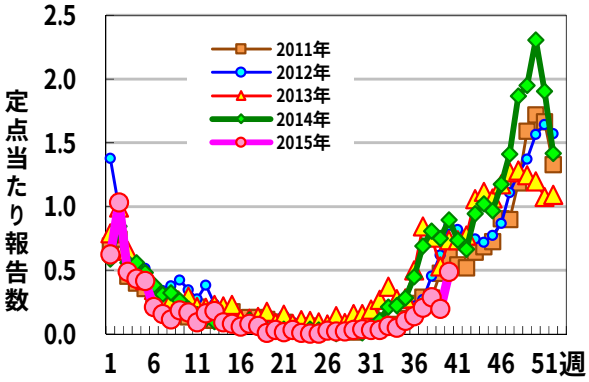

図1 ＲＳウイルス感染症

◆RS ウイルス感染症(図 1)

40 週の定点当たり報告数は 0.49、39 週 36 人→40 週 89 人(うち 0 歳 37 人、1 歳 25 人)で、2 歳未満の報告数が全体の 69.7%を占めています。

【参考ページ】**RS ウイルス感染症**
http://www.pref.aichi.jp/eiseiken/67f/rs.html

◆インフルエンザ

40 週の定点当たり報告数は 0.09(18 人)です。2015 年 9 月に搬入された集団かぜ検体より A 型(AH1pdm09)インフルエンザウイルスが検出されています。

◆集団かぜの発生

【参考ページ】
名古屋市：集団かぜによる学級閉鎖等の状況(10 月 7 日発表)
http://www.city.nagoya.jp/kurashi/category/15-7-3-3-11-0-0-0-0-0.html
岡崎市：インフルエンザの集団発生について(9 月 2 日発表)
http://www.city.okazaki.aichi.jp/1100/1107/1146/p015463_d/fil/20150902influsyuudann.pdf

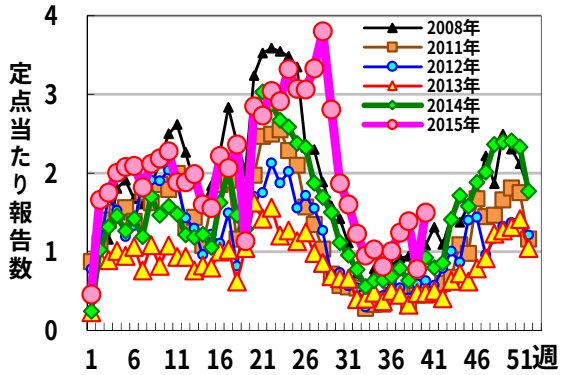

図2 A群溶血性レンサ球菌咽頭炎

◆Ａ群溶血性レンサ球菌咽頭炎(図 2)

40 週の定点当たり報告数は 1.49、39 週 142 人→40 週 272 人(1.92 倍)です。

【参考ページ】**Ａ群溶血性レンサ球菌咽頭炎について**
http://www.pref.aichi.jp/eiseiken/67f/a_youren.html

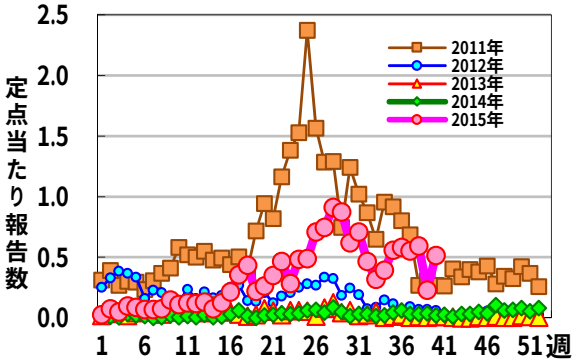

図3 伝染性紅斑

◆伝染性紅斑(図 3)

40 週の定点当たり報告数は 0.52、39 週 42 人→40 週 94 人(2.24 倍)です。

【参考ページ】**豊橋市：伝染性紅斑が流行しています(6 月 15 日発表)**
http://www.city.toyohashi.lg.jp/item/24852.htm

定点医療機関コメント（名古屋市除く）

尾張西部地区

● 先週分(9/26)
10 歳女　腸炎　カンピロバクター(＋)
1 歳女　カンピロバクター腸炎
4 歳女　マイコプラズマ肺炎
【一宮市　あさのこどもクリニック】

● 湿疹のひどいヘルパンギーナもしくは手足口病が見られます。
【犬山市　武内医院】

● 手足口病、伝染性紅斑の流行続いています。
【江南市　みやぐちこどもクリニック】

● RS ウイルス散発
手足口病おちついてきました。
【岩倉市　医療法人なかよしこどもクリニック】

● 19 歳男　カンピロバクター及び病原大腸菌 O86a 検出(生の鶏のレバーと心臓を摂食)
手足口病、伝染性紅斑散発
【清須市　丹羽医院】

尾張東部地区

● 手足口病流行続いてます。
水痘　2 例(兄弟例でワクチン未接種)
その他伝染性紅斑、溶連菌等
【尾張旭市　医療法人誠和会佐伯小児科医院】

● 夏カゼは依然残っています。
RSV が増えてきました。
インフルエンザなし
【春日井市　春日井市民病院】

● 14 歳男　マイコプラズマ気管支炎
溶連菌　20 例　胃腸炎　17 例
【春日井市　朝宮こどもクリニック】

● RS 感染増加、手足口病は続いています。
【小牧市　志水こどもクリニック】

● 24 歳女　カンピロバクター
【半田市　医療法人林医院】

● インフルエンザＡ　2 歳男　30 代女
【半田市　ひいらぎこどもクリニック】

● 4 歳女　マイコプラズマ
6 歳女　病原大腸菌Ｏ1 ベロトキシン(－)
溶連菌感染症、RS ウイルス感染症が少しはやってきています。
【大府市　まえはらこどもクリニック】

西三河地区

● マイコプラズマ核酸　4 人
7 歳男　2 歳女　9 歳女　11 歳女
【豊田市　すくすくこどもクリニック】

● 10 歳男　病原性大腸菌Ｏ1(＋)VT(－)
アデノ(＋)　3 歳女
【岡崎市　にいのみ小児科】

● マイコプラズマ肺炎　13 歳女　6 歳女
咽頭アデノ　5 歳男
溶連菌が目立ってきました。
【岡崎市　花田こどもクリニック】

● 8 歳女　1 歳男　病原性大腸菌Ｏ18
8 歳男　2 名　マイコプラズマ肺炎
インフルエンザＡ型　1 名
【岡崎市　医療法人川島小児科水野医院】

● 溶連菌感染症増えています。
減少傾向ですが、依然、ヘルパンギーナと手足口病の同時発症例認められます。
【岡崎市　竜美ケ丘小児科】

● アデノウイルス感染症
1 歳女　3 歳男　4 歳女　5 歳男
アデノウイルス感染症が多い。
【幸田町　とみた小児科】

東三河地区

● 再びマイコプラズマ感染症増加傾向
RS ウイルス感染症流行中
【豊橋市　あずまだこどもクリニック】

● 病原性大腸菌Ｏ1　1 歳男
【豊川市　ささき小児科】

● マイコプラズマ 9 歳女
【田原市　愛知県厚生農業協同組合連合会渥美病院】

全数把握感染症発生状況（愛知県全体・保健所受理週別）2015 年 10 月 7 日現在

一～三類感染症

＜関連リンク＞　届出基準 http://www.pref.aichi.jp/eiseiken/2f/todokedekijun150521.pdf

●　結核　　（二類感染症）

報告保健所	2015 年 40 週報告数			2015 年総計(1～40 週)		
	総数	喀痰塗抹検査陽性者数再掲	無症状病原体保有者再掲	**総数**	喀痰塗抹検査陽性者数再掲	無症状病原体保有者再掲
名古屋市(16 保健所合計)	**16**	6	2	**527**	123	129
豊田市				**49**	13	14
豊橋市	**1**			**52**	9	17
岡崎市				**30**	11	2
一　宮				**74**	26	16
瀬　戸	**3**	1	2	**129**	20	68
半　田	**1**			**31**	8	3
春日井	**2**	1		**66**	12	18
豊　川				**29**	10	3
津　島	**3**		1	**85**	15	31
西　尾				**26**	7	5
江　南	**1**	1		**48**	8	23
新　城				**11**	3	5
知　多				**37**	9	11
清　須	**2**	2		**30**	13	5
衣浦東部	**1**			**67**	18	20
合計	**30**	11	5	**1,291**	305	370

●　腸管出血性大腸菌感染症　（三類感染症）

番号	報告保健所	年齢	性別	発病月日	初診月日	診定月日	備考
1	名古屋市	8歳	男	9／26	9／29	10／3	O157、VT1(+)

四類・五類感染症（全数把握）　（推定感染経路、推定感染地域は確定も含む）

●　デング熱　（四類感染症）

番号	報告保健所	年齢	性別	病型	推定感染地域
1	豊橋市	4歳	女	デング熱	フィリピン
2	豊橋市	8歳	女	デング熱	フィリピン

●　レジオネラ症　（四類感染症）

番号	報告保健所	年齢	性別	病型	推定感染地域
1	名古屋市	64歳	男	肺炎型	国内
2	名古屋市	71歳	男	肺炎型	国内
3	瀬戸	65歳	女	肺炎型	国内
4	春日井	74歳	男	肺炎型	国内
5	衣浦東部	56歳	男	肺炎型	国内
6	衣浦東部	64歳	男	肺炎型	国内

●　アメーバ赤痢　（五類感染症）

番号	報告保健所	年齢	性別	病型	推定感染経路	推定感染地域
1	江南	50歳	男	腸管アメーバ症	不明	国内

●　ウイルス性肝炎　（五類感染症）

番号	報告保健所	年齢	性別	病型	予防接種歴	推定感染経路	推定感染地域
1	名古屋市	89歳	男	C型	不明	不明	国内

●　カルバペネム耐性腸内細菌科細菌感染症　（五類感染症）

番号	報告保健所	年齢	性別	推定感染経路	推定感染地域	90日以内の海外渡航歴
1	江南	88歳	女	その他	国内	無

●　侵襲性肺炎球菌感染症　（五類感染症）

番号	報告保健所	年齢	性別	予防接種歴	推定感染地域
1	豊田市	74歳	男	不明	国内
2	岡崎市	59歳	男	無	国内
3	岡崎市	71歳	男	無	国内
4	一宮	38歳	男	無	国内
5	豊川	3歳	女	有	国内

●　梅毒　（五類感染症）

番号	報告保健所	年齢	性別	病型	推定感染経路	推定感染地域
1	名古屋市	33歳	女	無症候	性的接触	国内
2	名古屋市	24歳	女	早期顕症	性的接触	国内
3	西尾	35歳	男	早期顕症	性的接触	国内

愛知県感染症情報

2015年40週（2015年9月28日～2015年10月4日）

愛知県衛生研究所

愛知県（保健所別）	定点数					インフルエンザ定点	小児科定点											眼科定点		基幹定点					
	インフルエンザ	小児科	眼科	STD	基幹	インフルエンザ（鳥インフルエンザ及び新型インフルエンザ等感染症を除く。）	RSウイルス感染症	咽頭結膜熱	A群溶血性レンサ球菌咽頭炎	感染性胃腸炎	水痘	手足口病	伝染性紅斑	突発性発しん	百日咳	ヘルパンギーナ	流行性耳下腺炎	急性出血性結膜炎	流行性角結膜炎	細菌性髄膜炎	無菌性髄膜炎	マイコプラズマ肺炎	クラミジア肺炎（オウム病を除く。）	感染性胃腸炎（病原体がロタウイルスであるものに限る。）	インフルエンザによる入院患者
愛知県（名古屋市含む）	195	182	35	54	15	18	89	32	272	501	55	358	94	72	3	39	51	0	8	0	0	19	0	0	0
総数（名古屋市を除く）	125	112	24	39	12	16	66	18	215	357	48	272	69	55	2	26	46	0	6	0	0	13	0	0	0
名古屋市（16保健所）	70	70	11	15	3	2	23	14	57	144	7	86	25	17	1	13	5		2			6			
瀬戸	9	9	2	3	1		10		25	24	7	20	15	6		1	2					1			
津島	7	7	2	2	1		1	6	3	47		17	2	5								1			
清須	4	4	1	1					13	5	1	2	4				1								
一宮	16	12	3	4	1		5	1	23	27	1	26	3	11		3	1								
春日井	9	9	2	3	1	1	12	3	27	27	3	39	4	5		3	5					3			
江南	6	6	1	2			4		26	33	9	30	9	2		3	2		1						
半田	6	6	1	2	1	2	2		9	70		21		3		1									
知多	7	7	2	2		5	4		16	19	6	12	2	4			6								
岡崎市	11	7	2	4	1	1	7	2	30	17	3	23	3	6		2	4								
衣浦東部	13	13	2	4	1	6	3	2	12	14	3	20	3	3		4	3		1						
西尾	5	5	1	2	1			4	2	9	3	10			1	1						1			
豊田市	9	9	2	4	1	1	1		12	19	3	22	7	4	1	5	4		2			2			
豊橋市	12	8	2	4	1		9		4	18	7	18	11	4		2	4		1			1			
豊川	9	8	1	2	1		8		13	28	2	11	6	2		1	14		1			4			
新城	2	2			1							1													

愛知県感染症情報

2015年40週（2015年9月28日～2015年10月4日）

愛知県衛生研究所

年齢階層（名古屋市を除く）	インフルエンザ定点	小児科定点											眼科定点		基幹定点					
	インフルエンザ（鳥インフルエンザ及び新型インフルエンザ等感染症を除く。）	RSウイルス感染症	咽頭結膜熱	A群溶血性レンサ球菌咽頭炎	感染性胃腸炎	水痘	手足口病	伝染性紅斑	突発性発しん	百日咳	ヘルパンギーナ	流行性耳下腺炎	急性出血性結膜炎	流行性角結膜炎	細菌性髄膜炎	無菌性髄膜炎	マイコプラズマ肺炎	クラミジア肺炎（オウム病を除く。）	感染性胃腸炎（病原体がロタウィルスであるものに限る。）	インフルエンザによる入院患者
計	16	66	18	215	357	48	272	69	55	2	26	46	0	6	0	0	13	0	0	0
～6ヶ月		13			8		3		3											
～12ヶ月		11		3	34	2	27		20		2									
0歳																				
1歳	3	19	6	12	61	6	96	2	22		9									
2歳	4	17	2	15	39	3	47	5	8		3	1								
3歳		2	3	14	28	5	32	13	1		4	3					1			
4歳		3	3	25	28	6	22	11	1		2	4					1			
5歳		1		31	18	11	19	10			2	7		1						
6歳	1		1	30	20	6	7	12		1	1	15								
7歳			1	17	10	5	5	3				4								
8歳				20	14	3	2	6			1	3								
9歳			1	12	16	1	2	5				3		1						
5歳～9歳																	8			
10歳～14歳	2		1	26	28		6	2			1	4					2			
15歳～19歳				2	5		1										1			
20歳～				8	48		3			1	1	2								
20歳～29歳	1													2						
30歳～39歳	3																			
40歳～49歳	1																			
50歳～59歳	1													1						
60歳～69歳																				
70歳～														1						
70歳～79歳																				
80歳以上																				