

—令和元年度—

# 愛知県病院事業報告



愛知県病院事業庁

## はじめに

このたび県立病院事業の令和元年度の実施状況がまとまりました。病院事業庁では、「県立病院中期計画（2017）」（平成29年度～令和2年度）に基づき、県立病院運営を進めております。

今年度が最終年度となります。この中期計画では、「自立した経営基盤のもと、質の高い高度・先進的な専門医療と政策医療の提供を通して、誰もが納得し、誰からも信頼される病院」を目指すべき方向として掲げております。

がんセンターでは、病院と研究所が連携し、がん医療の推進のために、個別化医療センターやリスク評価センターを設置するなど様々な取組を進め、平成31年3月には、がんゲノム医療センターを設置し、令和元年9月に、がんゲノム医療拠点病院の指定を受けました。

精神医療センターでは、平成30年2月に全面オープンした新しい施設環境の中で、精神科救急医療のほか、児童青年期や成人の発達障害への対応などの専門医療の充実を図るとともに、令和元年度には、愛知県の災害拠点精神科病院として指定を受けました。

あいち小児保健医療総合センターでは、平成28年に整備した救急棟や周産期部門による小児救急医療に加え、平成31年4月には、小児心臓病センターを設置し、さらに高度で先進的な小児医療の充実を図っています。

このように、機能面におきましては、概ね計画どおりに進めることができましたが、経営面におきましては、高度な手術等により、医業収益が増加した一方、材料費や給与費などの医業費用も増加したことで、令和元年度の経営収支は7億6千万円の赤字となり、計画の目標であった黒字化は達成することができませんでした。

県立病院の経営状況は厳しいものとなっておりますが、今回の決算を踏まえまして、「県立病院中期計画（2017）」の目指す方向に沿い、医療水準の向上を図りつつ、経営改善に努めてまいります。

県立病院が、求められる役割を継続して果たしていくためには、持続可能な経営基盤を確立することが重要です。職員一人一人が知恵を絞り、経営安定化に向けた取組を全力で推進していきますので、引き続き、ご支援いただきますようお願いいたします。

令和2年10月

愛知県病院事業庁長 高橋 隆

## 令和元年度愛知県病院事業報告目次

はじめに	
1	令和元年度決算の総括 ..... 1
2	県立病院事業の概要 ..... 4
	(1) 施設の状況 ..... 4
	(2) 沿革 ..... 6
	ア 共通 ..... 6
	イ がんセンター（病院・研究所） ..... 7
	ウ 精神医療センター ..... 8
	エ あいち小児保健医療総合センター ..... 9
	(3) 組織図（令和2年4月1日現在） ..... 10
	ア 本庁 ..... 10
	イ がんセンター ..... 10
	ウ 精神医療センター ..... 12
	エ あいち小児保健医療総合センター ..... 13
	(4) 職員（管理者を除く。）の状況（現員） ..... 14
3	業務状況 ..... 16
	(1) 共通事項 ..... 16
	(2) 個別事項 ..... 18
	ア 手術件数 ..... 18
	イ 内視鏡検査件数（がんセンター） ..... 18
	ウ 内視鏡処置件数（がんセンター） ..... 18
	エ 放射線診断・検査件数 ..... 18
	オ 諸検査件数 ..... 18
	カ 薬剤管理指導料算定件数 ..... 19
	キ I V R（インターベンショナルラジオロジー）件数 （がんセンター） ..... 19
	ク 外来化学療法及び放射線治療・強度変調放射線治療件数 （がんセンター） ..... 19
	ケ 精神医療の状況（精神医療センター） ..... 19
	コ 研究部門（がんセンター研究所） ..... 19
	サ 保健活動（あいち小児保健医療総合センター） ..... 19
4	予算執行の状況 ..... 20
	(1) 収益的収支執行状況 ..... 20
	(2) 資本的収支執行状況 ..... 21
	(3) 内部留保資金の状況 ..... 21
5	経営分析 ..... 22
	(1) 比較損益計算書(事業合計) ..... 22
	(2) 比較貸借対照表(事業合計) ..... 23
	(3) 年次別推移 ..... 24
	(4) 他県との比較 ..... 26
	(5) 類似病院との比較 ..... 28
	ア がんセンター病院・研究所 ..... 28
	イ 精神医療センター ..... 30
	ウ あいち小児保健医療総合センター ..... 32
	エ 類似病院比較指標の算式 ..... 34

# 1 令和元年度決算の総括

## 病院事業全体

令和元年度の経常収益は、前年度と比較して3.7億円の減収となった。この要因は、愛知病院の岡崎市移管により、20.1億円減収したものの、愛知病院を除く3病院で入院・外来収益が17.4億円増加したことなどによるものである。

一方、経常費用は、前年度と比較して、7.9億円の減少となった。この要因は、愛知病院の岡崎市移管により、31億円減少したものの、愛知病院を除く3病院で給与費が7.7億円、材料費が9.2億円、経費が2.8億円、控除対象外消費税などの雑損失が2.4億円増加したことなどによるものである。

その結果、経常損失は、前年度と比較して4.2億円減少し、7.6億円となった。

また、特別利益、特別損失を加味した純損失については、愛知病院の移管に伴う一般会計からの負担金など3.3億円を特別利益に計上し、結核医療に係る岡崎市への負担金など2.4億円を特別損失に計上したため、6.6億円の赤字となった。

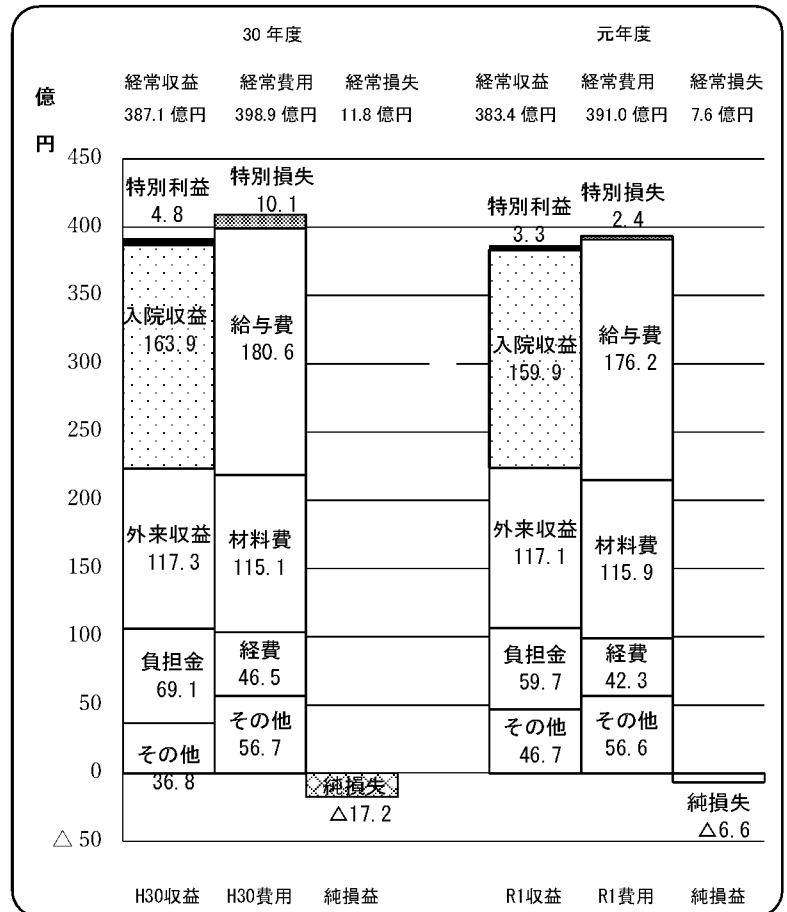

## がんセンター

令和元年度の経常収益は、前年度と比較して11.3億円の増収となった。この要因は、診療単価の高い肺癌の手術件数が増加したため診療単価が増加し、入院収益が1.8億円増加したこと、高額医薬品を使用する外来化学療法件数が増加したため診療単価が増加し、外来収益が8.4億円増加したことなどによるものである。

一方、経常費用は、前年度と比較して、15.4億円の増加となった。この要因は、任期付短時間勤務の医師を常勤化したことや時間外勤務の増加などによる給与費3.5億円の増加、高額な抗がん剤の新規採用や適応拡大による材料費7.6億円の増加などによるものである。

その結果、経常利益は、前年度と比較して4.1億円減少し、0.9億円となった。

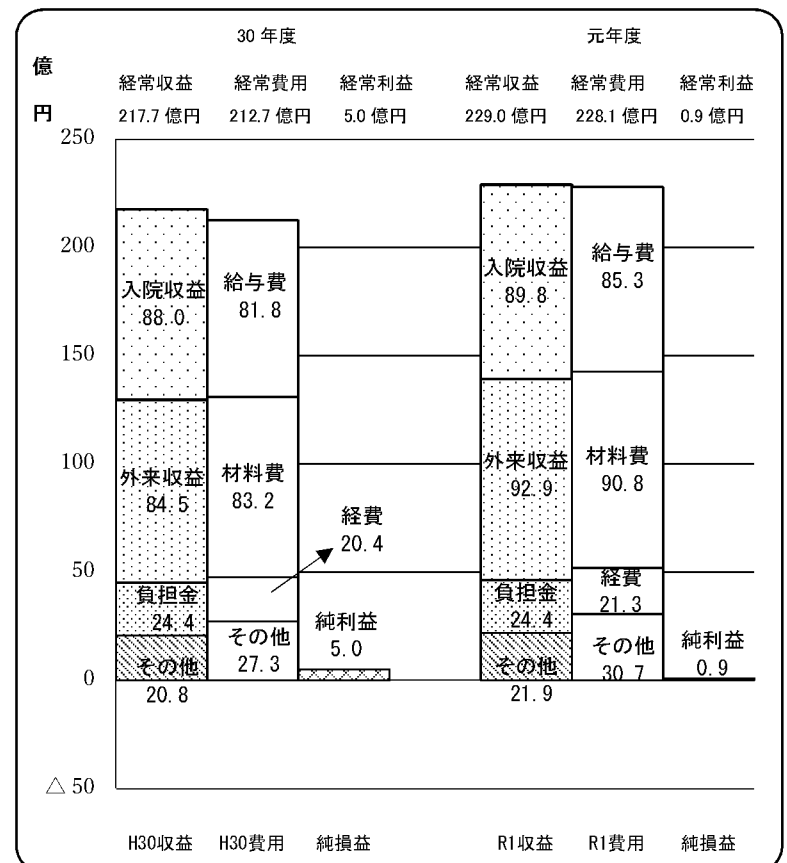

## 精神医療センター

令和元年度の経常収益は、前年度と比較して1.2億円の減収となった。この要因は、主に一般会計負担金が0.9億円減少したことなどによるものである。

なお、入院・外来収益は、平均在院日数の短縮により入院患者数が減少し入院収益が0.4億円減少したものの、外来患者数の増加により外来収益が0.5億円増加した。

一方、経常費用は、平成30年度に完成した後期工事の外構の減価償却が開始し、減価償却費が増加したことなどにより、前年度と比較して、0.1億円の増加となった。

その結果、経常損失は、前年度と比較して1.3億円増加し、7.5億円となった。

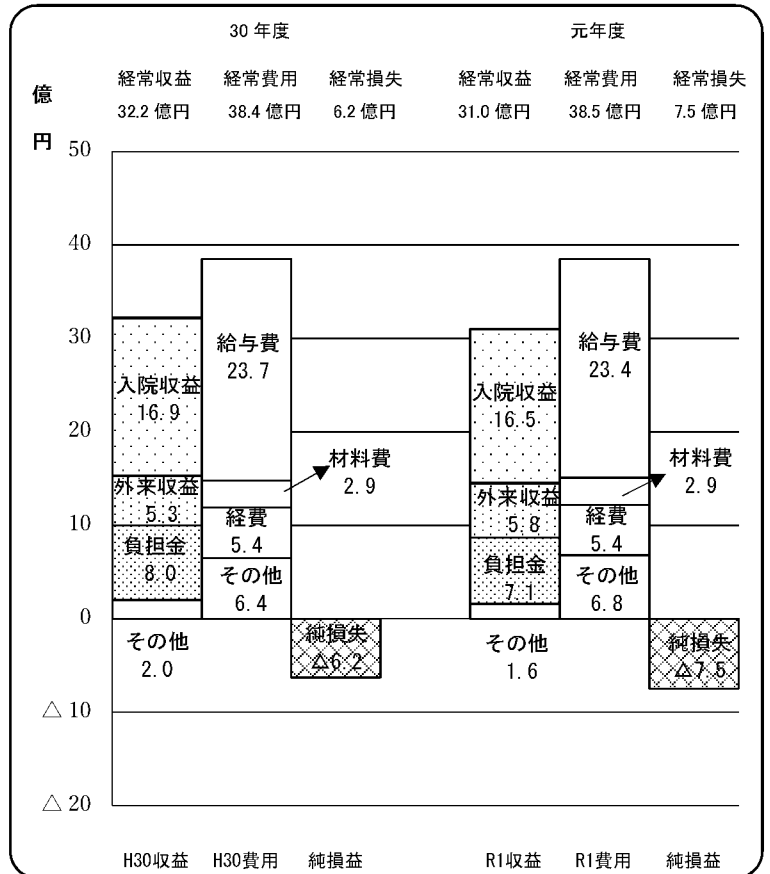

## 小児保健医療総合センター

令和元年度の経常収益は、前年度と比較して6億円の増収となった。この要因は、小児心臓病センターが開設され高度な心臓手術や心カテーテル治療が増加したことにより、入院診療単価が増加し、入院収益が5.4億円増加したことなどによるものである。

一方、経常費用は、前年度と比較して、6.7億円の増加となった。この要因は、医師の増員などによる給与費3.7億円の増加、高額薬品の使用量増加や、患者数の増加に伴う診療材料の増加により材料費が1.4億円増加したことなどによるものである。

その結果、経常損失は、前年度と比較して0.7億円増加し、1.7億円となった。

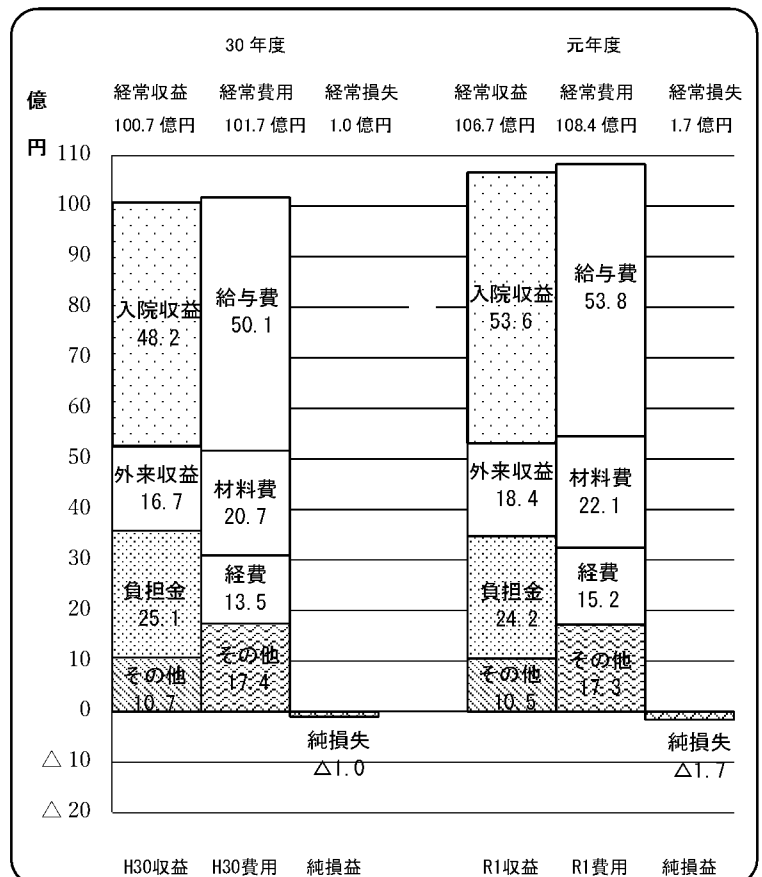

## 旧がんセンター愛知病院

平成30年度末で廃止し岡崎市へ移管したことにより、令和元年度の経常収益は、前年度と比較して20.1億円減収し、経常費用は31億円減少したため、経常損失は10.9億円の減少となった。経常収益13億円のうち、その他医業外収益が10.9億円で主には岡崎市派遣職員に係る給与費負担金である。

一方、経常費用12億円のうち、給与費が10.1億円であり、岡崎市派遣職員に係る給与費である。

また、岡崎市への移管に伴う一般会計からの負担金などを特別利益に3.3億円計上し、結核医療に係る岡崎市への負担金などを特別損失に2.4億円計上したため、純利益は1.9億円となった。

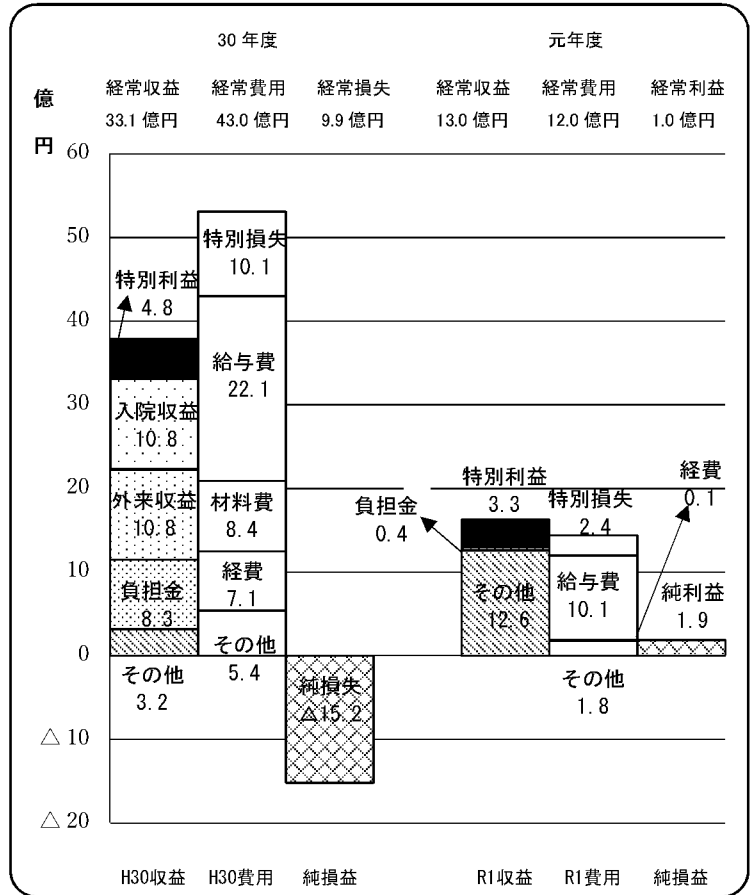

## 調整

地方公営企業会計制度の見直しにより、平成26年度から4病院（がんセンター中央病院、がんセンター愛知病院、精神医療センター、小児保健医療総合センター）それぞれの医業収益などの財務情報を開示することとなったが、全体で共通管理している項目（本庁執行分）は「調整」に区分した。

本庁職員に係る給与費、事務経費のほか、旧循環器呼吸器病センター、旧尾張診療所に係る資本費繰入収益、長期前払消費税償却などがある。

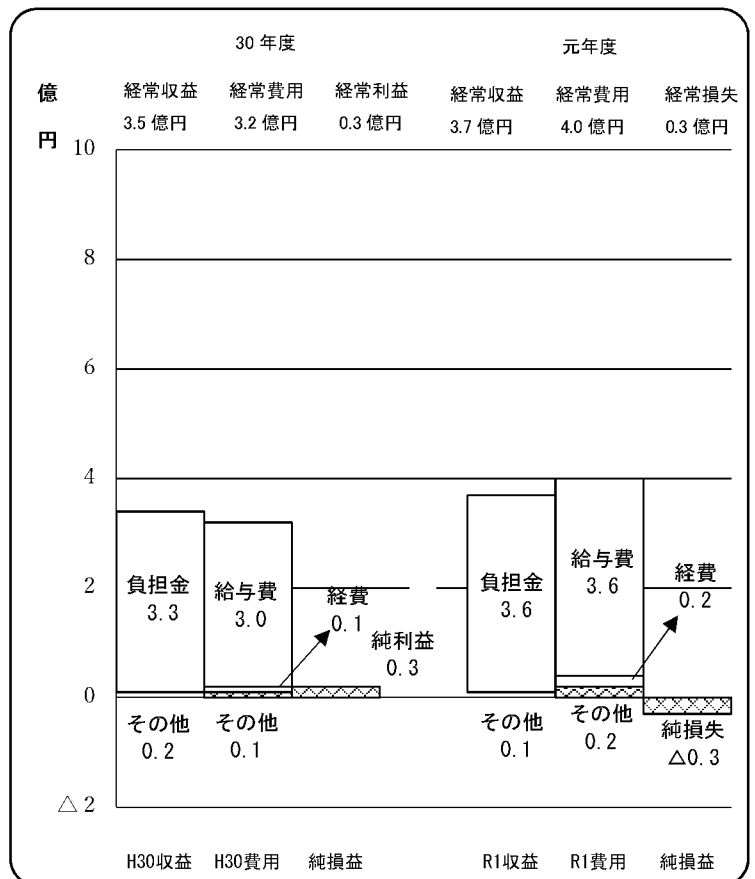

## 2 県立病院事業の概要

### (1) 施設の状況

	愛知県がんセンター 病院・研究所	愛知県 精神医療センター
所在地	名古屋市千種区鹿子殿1番1号	名古屋市千種区徳川山町 4丁目1番地7号
開設年月日	昭和39年12月1日	昭和7年12月6日
土地・建物	土地 49,788.56㎡ 建物 72,941.06㎡	土地 48,635.03㎡ 建物 20,688.35㎡
主な施設	病棟 28,662.79㎡ 特殊放射線・診療棟 12,274.96㎡ 国際医学交流センター・外来棟 7,203.43㎡ 化学療法センター棟 1,992.92㎡ 研究所棟(本館・北館・生物工学総合実験棟) 12,473.18㎡	外来棟 6,331.40㎡ 西棟 6,169.56㎡ 南病棟 2,492.15㎡ 東病棟 4,562.70㎡ 北棟 1,132.54㎡
職員数(定員)	784人	228人
診療科目	呼吸器内科、消化器内科、循環器内科、血液内科、薬物療法内科、内視鏡内科、緩和ケア内科、頭頸部外科、呼吸器外科、消化器外科、脳神経外科、乳腺科、整形外科、形成外科、腫瘍精神科、皮膚科、泌尿器科、婦人科、眼科、リハビリテーション科、放射線診断科、放射線治療科、病理診断科、臨床検査科、麻酔科及び歯科	精神科、児童精神科、内科及び歯科
病床数	500床(一般)	273床(精神)
最近の病床数推移	昭和39年12月 333床 昭和44年3月 355床 平成4年5月 500床	昭和41年4月 380床 昭和53年4月 392床 平成15年4月 342床 平成28年3月 334床 平成28年9月 315床 平成30年1月 273床
最近の主な増改築・改修(完成・竣工年月)	H3.12 特殊放射線・診療棟 H4.2 病棟 H6.3 国際医学交流センター・外来棟 H14.1 研究所棟 H25.7 化学療法センター棟 H29.3 生物工学総合実験棟改修 R1.9 生物工学総合実験棟改修	H28.2 外来棟、西棟、南棟 H30.2 東棟、北棟
機能	医療と研究が一体となったがんの基幹病院  ・都道府県がん診療連携拠点病院 ・協力型臨床研修指定病院 ・がんゲノム医療拠点病院	高度な専門医療を提供する県精神科医療の先進的・中核的病院  (設置根拠) 精神保健及び精神障害者福祉に関する法律(第19条の7) 心神喪失等の状態で重大な他害行為を行った者の医療及び観察等に関する法律(第16条)  ・応急入院指定病院 ・協力型臨床研修指定病院 ・日本精神神経学会精神科専門医制度研修施設 ・日本老年精神医学会専門医制度指導医研修施設

あ い ち 小 児 保 健 医 療 総 合 セ ン タ ー	
大府市森岡町7丁目426番地	
平成13年11月1日	
土地	69,290.85㎡
建物	27,437.02㎡
本館	19,904.49㎡
救急棟	6,869.91㎡
患者家族宿泊施設	200.00㎡
院内保育所	161.61㎡
518人	
小児科、呼吸器内科、循環器内科、腎臓内科、神経内科、内分泌内科、周産期内科、新生児内科、心療内科、感染症内科、小児外科、心臓血管外科、脳神経外科、整形外科、形成外科、精神科、アレルギー科、リウマチ科、皮膚科、泌尿器科、産科、眼科、耳鼻いんこう科、リハビリテーション科、放射線科、臨床検査科、救急科、麻酔科、小児歯科、矯正歯科及び歯科口腔外科	
200床（一般）	
平成13年11月	42床
平成15年5月	113床
平成16年4月	200床
H13.7	保健部門・外来部門・病棟部門（小児慢性疾患病棟）
H15.1	病棟
H20.10	ICU改修
H27.11	救急棟
H28.9	本館改修
H29.3	院内保育所
H30.10	本館改修
保健部門と医療部門を併せ持ち、疾病予防から医療、リハビリまで一貫したケアを行う県内唯一の子ども専門病院	
<ul style="list-style-type: none"> <li>・小児救命救急センター</li> <li>・予防接種センター</li> <li>・協力型臨床研修指定病院</li> </ul>	



(2) 沿革  
ア 共通

年	月	日	概 要
昭和	7.	12. 6	愛知県立城山病院開設
	29.	10. 25	県立愛知病院開設
	32.	5. 21	愛知県立尾張病院開設
	36.	4. 1	城山病院、愛知病院、尾張病院の経理を一般会計から特別会計に変更する
	39.	4. 1	城山病院、愛知病院、尾張病院に地方公営企業法の一部（財務規程等）を適用し、企業会計とする
	39.	12. 1	愛知県がんセンター業務開始
	40.	4. 1	がんセンターを企業会計とする
平成	12.	4. 1	健康福祉部に県立病院課を設置する
	13.	4. 1	県立病院事業会計とがんセンター事業会計を県立病院事業会計に統合する
	13.	11. 1	あいち小児保健医療総合センター開設
	16.	4. 1	病院事業に地方公営企業法の全部を適用する 病院事業庁を設置し、本庁に管理課、経営課を置く
	17.	3. 29	経営改善行動計画（平成17年度～平成20年度）を策定
	17.	4. 1	県立愛知病院をがんセンターに統合し、愛知県がんセンター愛知病院とする 愛知県立尾張病院の名称を愛知県立循環器呼吸器病センターとする
	18.	9. 21	医療法人名古屋放射線診断財団とPET-CT検査診療所整備運営等に関する基本協定書締結
	19.	1. 18	医療法人名古屋放射線診断財団とPET-CT検査診療所の事業用地として20年間（平成38年12月31日まで）の事業用定期借地契約締結
	22.	3	県立病院経営中期計画（平成22年度～平成24年度）を策定
	22.	9. 30	循環器呼吸器病センターを閉院
	22.	10. 1	愛知県がんセンター尾張診療所を循環器呼吸器病センター跡地に開設
	25.	4	第2次県立病院経営中期計画（平成25年度～平成28年度）を策定
	26.	3. 31	がんセンター尾張診療所を閉所
	28.	2. 22	愛知県立城山病院の名称を愛知県精神医療センターとする
	29.	3	県立病院中期計画（2017）（平成29年度～平成32年度）を策定
	31.	4. 1	愛知県がんセンター愛知病院を岡崎市に移管

イ がんセンター (病院・研究所)

年	月	日	概 要
昭和	37.	12. 1	愛知県がんセンター建設事務局設置
	39.	10. 15	愛知県がんセンター条例により、総長のもとに運用部、病院、研究所の3部門を設置 建物竣工
	39.	12. 1	業務開始 (外来診療)
	39.	12. 21	入院診療開始 病床数333床 (個室32床、一般269床、術後回復24床、ラジウム8床)
	41.	3. 31	特殊放射線棟増築工事竣工 (208.48㎡)
	41.	7. 25	動物舎第1期工事竣工 (316.73㎡)
	42.	3. 20	動物舎第2期工事竣工 (193.95㎡)
	43.	12. 10	職員宿舍 12戸新築 (712.56㎡)
	44.	3. 31	8階病棟 個室22床増築 (681.89㎡)
	44.	6. 30	研究所長公舎新築 (115.56㎡)
	44.	12. 31	看護婦宿舍増築 (第1期工事16室 258.42㎡ A棟)
	45.	12. 15	病理臓器標本倉庫新築 (198.00㎡)
	46.	3. 1	8階病棟 個室22床休床 (看護職員不足のため)
	47.	3. 25	看護婦宿舍増築 (第2期工事24室 696.60㎡ B棟)
	49.	8. 31	検査診断棟増築 (1,705.52㎡)
	50.	3. 28	屋外避難階段新築 (1,310.80㎡)
	50.	4. 21	休床中の8階病棟 個室22床を再開
	55.	2. 10	営繕作業室建築工事竣工 (103.68㎡)
	57.	3. 30	遺伝子組換え実験室完成
	58.	11. 22	診療管理棟 (3,244.43㎡)、検査棟 (592.17㎡) 竣工
	62.	3. 20	全面改築病院棟等基本設計
	63.	3. 20	全面改築病院棟等実施設計
	63.	8. 31	生物工学総合実験棟 (2,162.3㎡ 渡り廊下含む) 竣工
平成	元.	11. 1	特殊放射線・診療棟 (放射線部門) 部分使用
	2.	2. 1	特殊放射線・診療棟 (放射線部門) 診療開始
	3.	12. 20	第1期 (特殊放射線・診療棟等建設) 工事竣工
	4.	2. 29	第2期 (病棟等建設) 工事竣工
	4.	5. 18	病棟業務開始 病床数500床 (個室80床、一般393床、特殊27床)
	6.	3. 18	第3期 (国際医学交流センター・外来棟等建設) 工事竣工 (5.24業務開始)
	7.	6. 30	第4期 (立体駐車場建設) 工事竣工 (7.1使用開始)
	7.	12. 25	第4期 (環境整備) 工事竣工
	11.	9. 16	研究所棟等建設 (第1期) 工事竣工
	12.	3. 10	特定承認保険医療機関の承認
	12.	4. 1	研究所組織変更 (10部4室 → 9部) 運用部組織変更 (企画課、医事課 → 事業課)
	14.	1. 11	研究所棟等建築 (第1期補完) 工事竣工
	14.	4. 1	協力型臨床研修病院の指定
	14.	8. 13	地域がん診療拠点病院の指定
	16.	9. 27	日本医療機能評価機構による病院機能評価の認定を取得
	17.	4. 1	愛知病院の組織統合に伴い、病院を愛知県がんセンター中央病院に、研究所を愛知県がんセンター研究所に名称変更 運用部組織名称変更 (庶務課 → 管理課、事業課 → 経営課)
	18.	4. 1	運用部組織変更 (管理課、経営課 → 管理課)
	19.	1. 31	都道府県がん診療連携拠点病院の指定
	20.	4. 1	D P C対象病院に移行
	21.	7. 1	7対1看護体制の導入
	22.	2. 5	日本医療機能評価機構による病院機能評価の認定を取得 (更新: Ver. 6.0)
	25.	7. 1	化学療法センター棟 (1,992.92㎡) 開始
	26.	4. 1	地域医療連携・相談支援センター/緩和ケアセンター開設
	26.	9. 27	日本医療機能評価機構による病院機能評価の認定を取得 (更新: 3rdG:Ver. 1.0)
	27.	4. 1	都道府県がん診療連携拠点病院の更新
	28.	10. 1	サルコマーセンター開設
	29.	3. 15	生物工学総合実験棟改修工事竣工
	29.	4. 1	個別化医療センター開設
	30.	3. 27	がんゲノム医療連携病院の指定
	30.	4. 1	リスク評価センター開設 愛知県がんセンター研究所の組織改編
	31.	3. 28	がんゲノム医療センター開設
	31.	4. 1	愛知病院の岡崎市移管に伴い、愛知県がんセンター中央病院を愛知県がんセンターに名称変更
			都道府県がん診療連携拠点病院の更新
令和	元.	9. 19	がんゲノム医療拠点病院の指定

ウ 精神医療センター

年	月	日	概 要		
昭和	7.	12.	6	開院 病床数 20床 名称「愛知県立精神病院」	
	10.	10.	23	管理棟、北病棟及びボイラー室竣工 病床数変更 20床→100床	
	15.	3.	31	中央管理棟竣工 病床数変更 100床→200床	
	22.	2.	22	名称変更 「愛知県立城山病院」	
	26.	8.	15	西病棟（女子軽症病棟）65床及び看護婦宿舎竣工	
	28.	1.	1	児童病棟20床及び看護師寄宿舍竣工	
	33.	9.	6	中病棟竣工（140床）	
	34.	9.	16	南病棟（100床）、3階ホール（中病棟）、北下病棟看護婦詰所及び電気室竣工	
	35.	6.	1	看護婦寄宿舍及び社会復帰病棟竣工	
	41.	4.	1	一般病床を精神病床380床に切り替え	
	47.	6.	2	改築基本設計（昭和47年から6年計画で全面改築を実施）	
	48.	5.	31	看護婦宿舎（定員68人）竣工	
	49.	7.	10	改築工事のため許可病床数を313床とする	
	49.	12.	27	東病棟（101床）、エネルギーセンター及び厨房棟竣工	
	50.	2.	4	改築工事のため許可病床数を308床とする	
	50.	3.	31	北病棟（91床）、ソーシャルセンター、看護婦宿舎（38人）、託児所（30人）竣工	
	51.	11.	25	診療管理棟ほか渡り廊下等竣工	
	52.	3.	29	病床数変更 308床（精神）→298床（精神）	
	52.	9.	14	中病棟（100床）改築工事竣工	
	52.	10.	31	病床数変更 298床（精神）→292床（精神）	
	53.	3.	29	南病棟（100床）改築工事、託児所増設（20人）工事竣工	
	53.	4.	28	病床数変更 292床（精神）→392床（精神）	
	62.	3.	18	城山デイ・ケアセンター竣工	
	平成	元.	4.	1	精神保健法第33条の4第1項の規定に基づく応急入院指定病院に指定
		6.	9.	1	精神科救急医療システムへの参加（月1回）
		8.	4.	1	精神科救急医療システムへの参加（月2回）
		11.	12.	1	精神科救急医療システムの専用病床の運用開始（2床）
12.		4.	1	日本老年精神医学会専門医制度指導医研修施設認定	
14.		2.	28	北上病棟改修工事竣工	
14.		4.	1	中下病棟を閉鎖し、第2デイ・ケアに改修	
15.		4.	1	病床数変更 392床（精神）→342床（精神）	
15.		10.	1	協力型臨床研修病院の指定	
17.		3.	18	看護婦宿舎等解体工事完了	
17.		7.	15	心神喪失者等医療観察法に基づく指定通院医療機関指定	
17.		8.	1	心神喪失者等医療観察法に基づく鑑定入院医療機関指定	
18.		1.	1	日本精神神経学会精神科専門医制度研修施設認定	
18.		2.	20	南病棟耐震改修工事竣工	
18.		3.	27	北下病棟改修工事竣工	
20.		3.	10	厨房棟改修工事竣工	
26.		2.	14	全面改築前期工事着工	
28.		2.	22	全面改築前期工事建物竣工（外来棟、西棟、南病棟）	
28.		3.	9	名称変更 「愛知県精神医療センター」	
28.	9.	1	病床数変更 342床（精神）→334床（精神）		
令和	30.	1.	30	全面改築後期工事着工 病床数変更 334床（精神）→315床（精神）	
	30.	2.	1	心神喪失者等医療観察法に基づく指定入院医療機関指定 病床数変更 315床（精神）→273床（精神）	
	30.	8.	31	全面改築後期工事建物竣工（東棟・北棟） 精神科救急医療システムの専用病床の拡充（3床→5床）	
	30.	8.	31	全面改築後期工事完了	
	令和	2.	3.	31	愛知県の災害拠点精神科病院として指定

エ あいち小児保健医療総合センター

年	月	日	概 要
平成	7.	1. 9	「愛知県小児保健医療総合センター（仮称）基本計画」策定
	13.	7. 31	第1期建設工事竣工（保健部門、外来部門、病棟部門（小児慢性疾患病棟））
	13.	11. 1	一部オープン（病床数 一般 42床） 愛知県予防接種センターに指定 愛知県遺伝相談センター設置
	15.	1. 23	第2期建設工事竣工（病棟）
	15.	4. 1	患者家族宿泊施設（どんぐりハウス）オープン
	15.	5. 1	全面オープン（病床数 一般 113床）
	16.	4. 1	全病床稼働（病床数 一般 200床）
	16.	12. 1	医療連携室設置
	19.	2. 19	日本医療機能評価機構による病院機能評価の認定を取得
	20.	8. 1	医療法施行令の改正による診療科目の変更（26科目）
	20.	10. 1	I C U増床（2床） 医療安全管理室設置
	22.	4. 1	土日祝日の小児二次救急実施 脳神経外科標榜（27科目）
	24.	2. 19	日本医療機能評価機構による病院機能評価の認定を取得（更新：Ver. 6.0）
	25.	1. 5	救急棟整備基本設計完了
	25.	4. 22	月曜日（休診日）の小児二次救急実施
	25.	11. 30	救急棟整備実施設計完了
	26.	3. 29	救急棟増築工事着工
	26.	5. 13	全日小児二次救急実施
	26.	9. 5	協力型臨床研修指定病院
	27.	5. 13	本館改修等工事着工
	27.	11. 27	救急棟建設工事完了
	28.	2. 1	救急棟オープン 小児三次救急実施 救急科標榜（28科目）
	28.	3. 30	小児救命救急センター指定
	28.	9. 30	本館改修工事完了
	28.	11. 1	周産期部門オープン 周産期内科、新生児内科、産科標榜（31科目）
	29.	3. 22	院内保育所新築工事完了
	30.	4. 1	心療科 心身障害者コロニーへ移管
	30.	4. 1	D P C対象病院に移行
	30.	10. 31	本館改修工事完了
	30.	12. 21	32病棟オープン（26床）
	31.	2. 14	名古屋大学大学院医学系研究科との連携・協力の推進に関する基本協定締結
	31.	4. 1	小児心臓病センター、臨床研究室の設置
令和	元.	5. 29	名古屋市立大学大学院医学系研究科、愛知医科大学との連携・協力の推進に関する基本協定締結
	元.	6. 4	藤田医科大学との連携・協力の推進に関する基本協定締結
	2.	5. 8	日本医療機能評価機構による病院機能評価(3rdG:Ver. 2.0)の認定を取得

(3) 組織図 (令和2年4月1日現在)

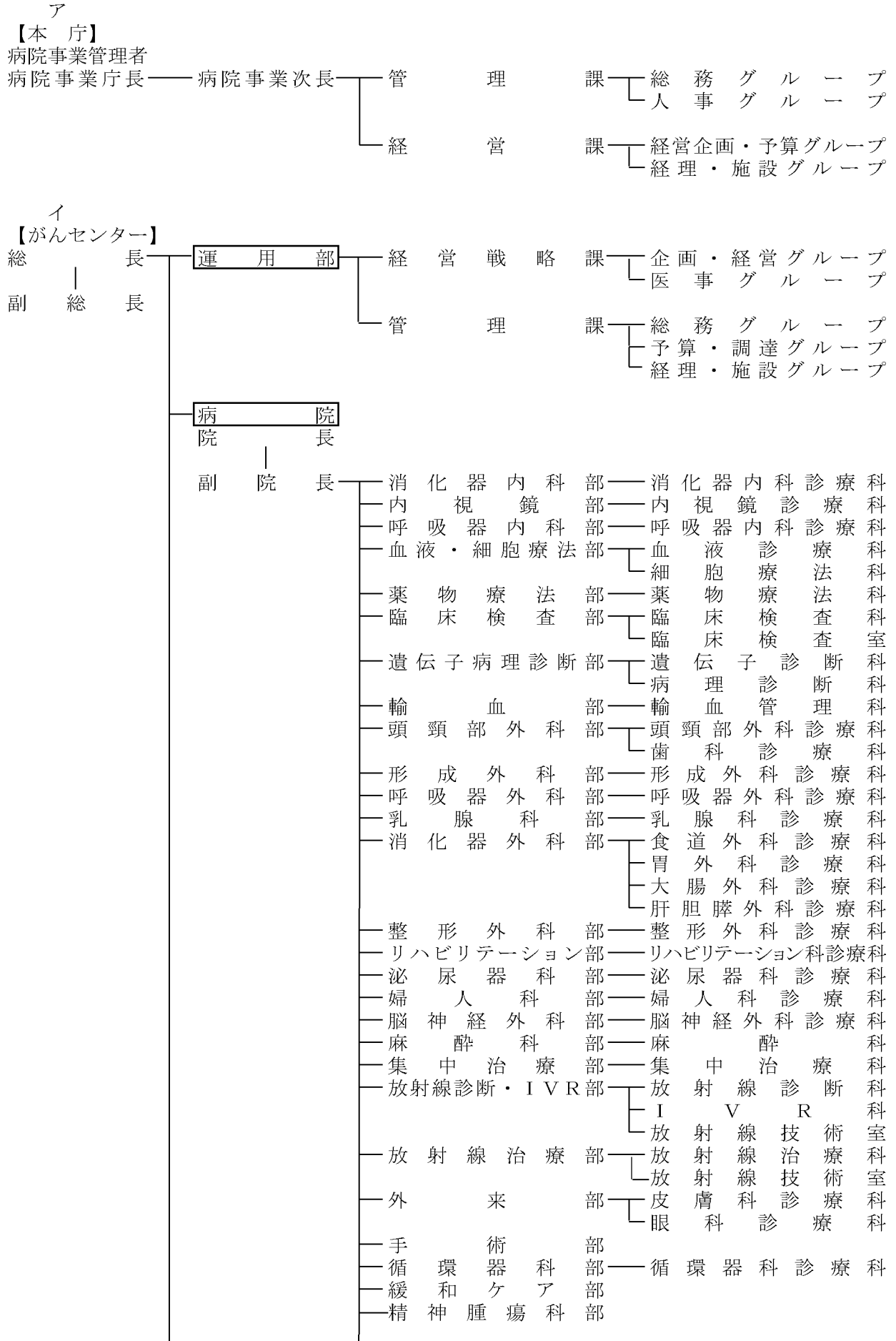

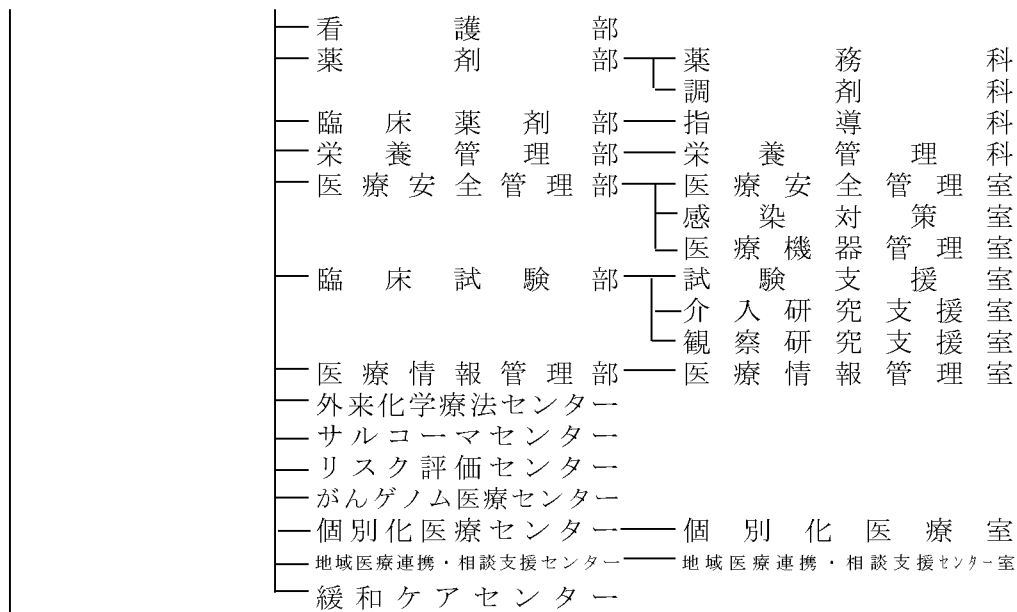

研究所

所長

副所長

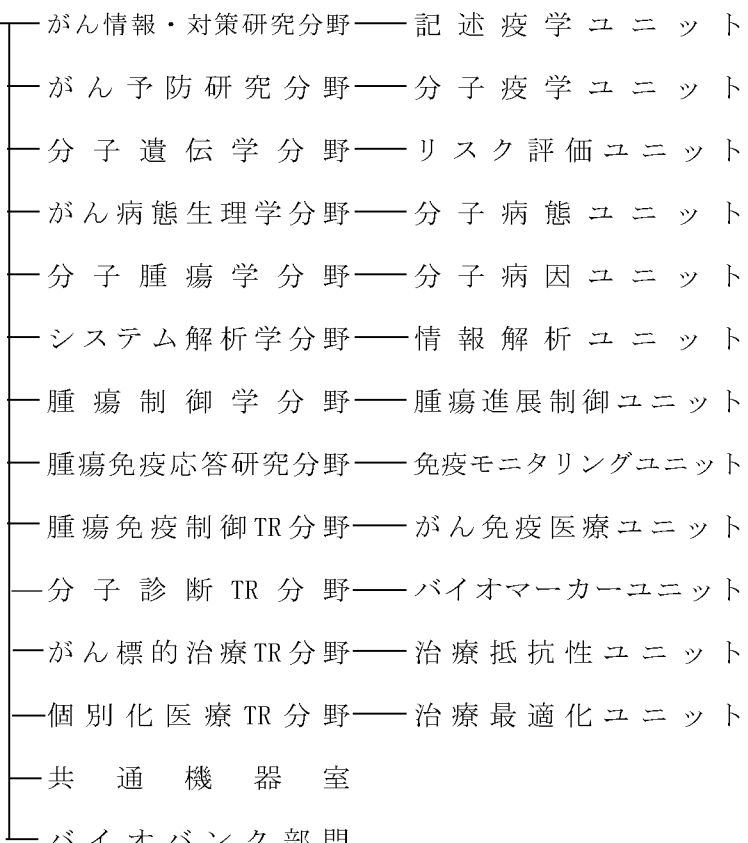

※TR:トランスレショナルリサーチの略

ウ  
【精神医療センター】

院  
副

院

長

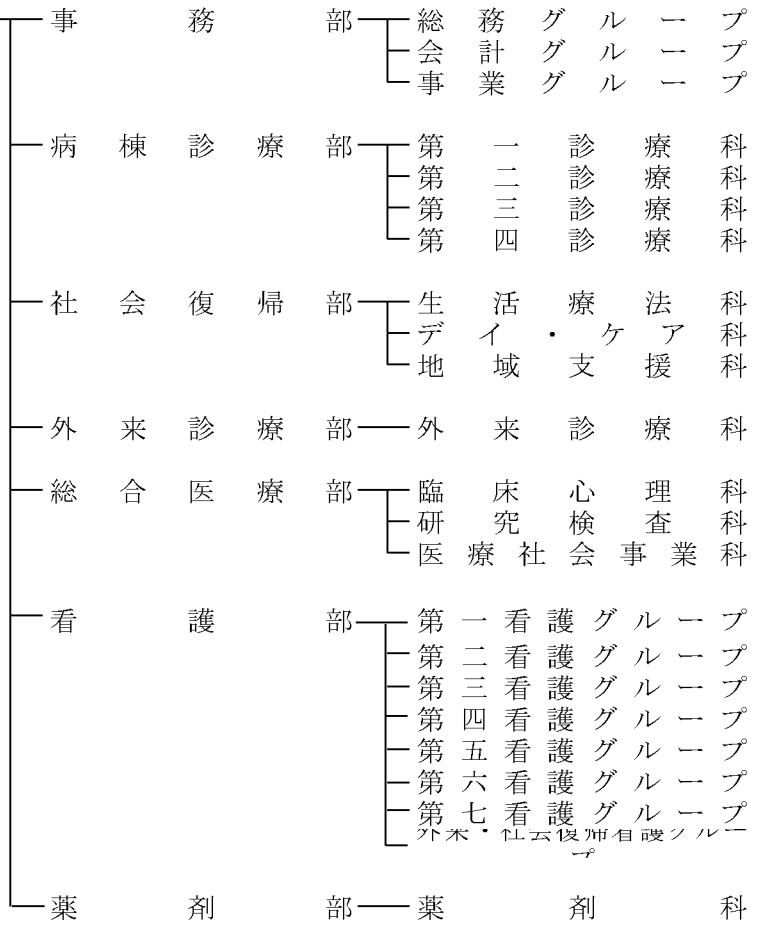

エ  
【あいち小児保健医療総合センター】

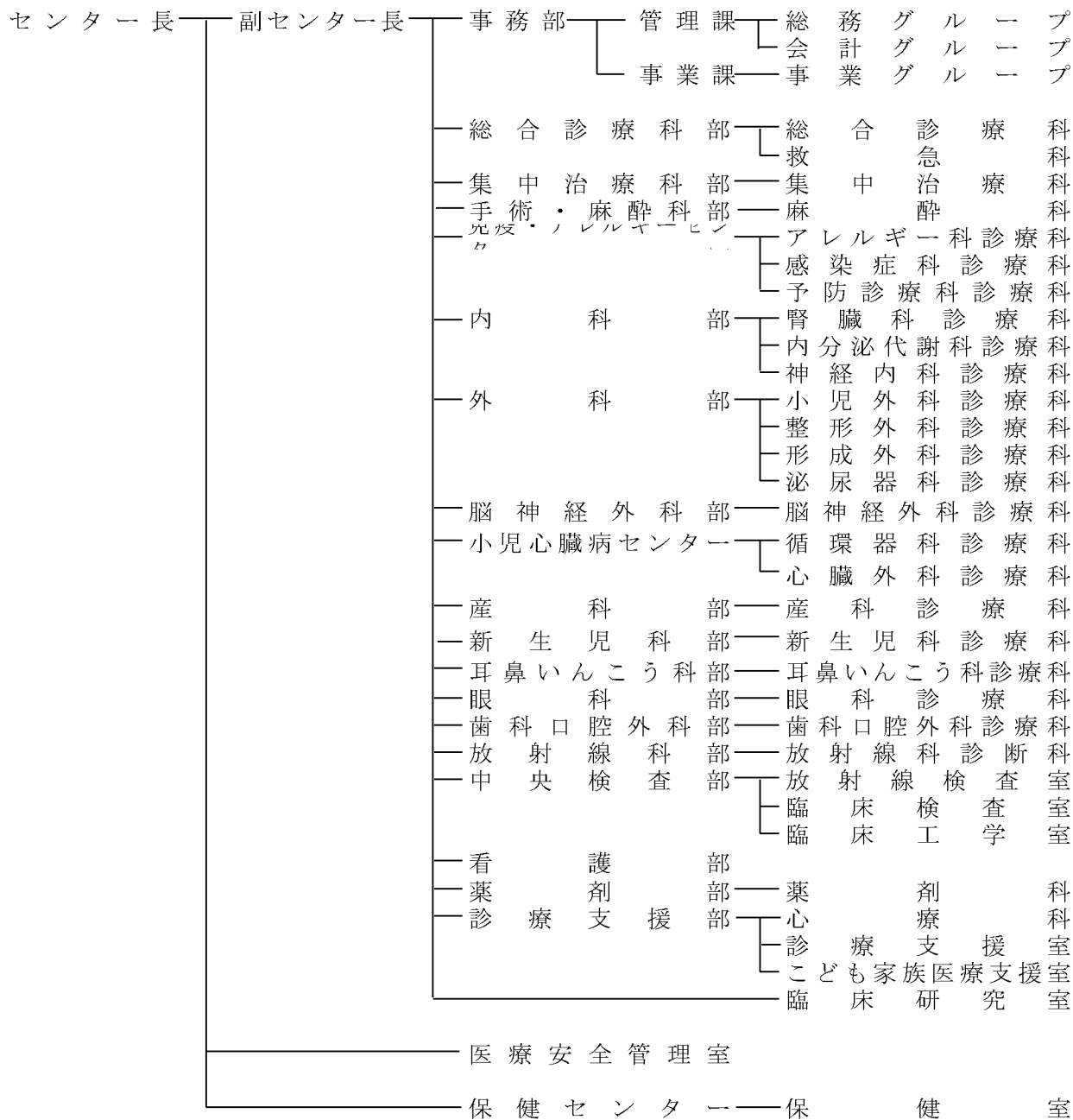



(4) 職員（管理者を除く。）の状況（現員）

病 院 名	区 分	医 師	看 護 師	事 務	医 療 技									
	職種 現員				臨 床 検 査 技 師	臨 床 工 学 技 士	診 療 放 射 線 技 師	研 究 員	薬 劑 師	栄 養 士	臨 床 心 理 士	作 業 療 法 士	理 学 療 法 士	歯 科 衛 生 士
県立病院事業	元年度末	226	1,053	89	52	12	49	26	62	7	9	10	9	3
	30年度末	227	1,135	107	56	11	50	26	60	6	10	10	9	3
	差 引	△ 1	△ 82	△ 18	△ 4	1	△ 1	0	2	1	△ 1	0	0	0
がん 病院・ 研究	元年度末	123	412	31	32	5	30	26	35	4		1	5	1
	30年度末	104	427	34	31	3	28	26	33	3		1	5	1
	差 引	19	△ 15	△ 3	1	2	2	0	2	1	0	0	0	0
愛知	元年度末		115	3	4		6		7				2	
	30年度末	25	194	17	9	1	9		8	1			2	
	差 引	△ 25	△ 79	△ 14	△ 5	△ 1	△ 3	0	△ 1	△ 1	0	0	0	0
精神	元年度末	19	175	12	1				4	1	7	7		
	30年度末	19	174	13	1				4	1	8	7		
	差 引	0	1	△ 1	0	0	0	0	0	0	△ 1	0	0	0
小児	元年度末	84	341	19	15	7	13		16	2	2	2	2	2
	30年度末	79	339	19	15	7	13		15	1	2	2	2	2
	差 引	5	2	0	0	0	0	0	1	1	0	0	0	0
本庁	元年度末		10	24										
	30年度末		1	24										
	差 引	0	9	0	0	0	0	0	0	0	0	0	0	0

注1：がんセンター病院・研究所には運用部の職員を含む。

注2：現員は、育児休業者を含み、退職者及び育児代替任期付職員は含まない。

注3：愛知病院について、元年度末は岡崎市派遣分を示す。

(単位：人)

術 者						そ の 他							計
保 健 師	ラ 保 育 士 ( チ ャ イ ル ド )	視 能 訓 練 士	言 語 聴 覚 士	ネ 臨 床 研 究 コ ー デイ	小 計	医 療 社 会 事 業 員	ラ 認 定 遺 伝 カ ウ ン セ	調 理 師	看 護 補 助 員	研 究 技 師	電 気	小 計	
5	5	6	5	13	273	14	2	10	1	11	1	39	1,680
5	4	6	6	11	273	14	1	16	2	10	1	44	1,786
0	1	0	△ 1	2	0	0	1	△ 6	△ 1	1	0	△ 5	△ 106
			1	13	153	1	2	10	1	11	1	26	745
			1	11	143	1	1	9	2	10	1	24	732
0	0	0	0	2	10	0	1	1	△ 1	1	0	2	13
					19	1						1	138
					30	1		7				8	274
0	0	0	0	0	△ 11	0	0	△ 7	0	0	0	△ 7	△ 136
					20	10						10	236
					21	10						10	237
0	0	0	0	0	△ 1	0	0	0	0	0	0	0	△ 1
5	5	6	4		81	2						2	527
5	4	6	5		79	2						2	518
0	1	0	△ 1	0	2	0	0	0	0	0	0	0	9
					0							0	34
					0							0	25
0	0	0	0	0	0	0	0	0	0	0	0	0	9

3 業務状況  
 (1) 共通事項

許可病床数

(単位：床)

施設 項目	許可病床数			
	全 病 院	が ん	精 神	小 児
一 般 病 床	700 (700)	500 (500)		200 (200)
精 神 病 床	273 (273)		273 (273)	
計	973 (973)	500 (500)	273 (273)	200 (200)

入院患者の状況

延患者数(人)				
一 般	46,016 (44,580)			46,016 (44,580)
が ん	137,297 (137,547)	137,297 (137,547)		
精 神	66,816 (71,423)		66,816 (71,423)	
計	250,129 (253,550)	137,297 (137,547)	66,816 (71,423)	46,016 (44,580)
新入院患者数(人)				
一 般	7,552 (7,493)			7,552 (7,493)
が ん	10,612 (10,849)	10,612 (10,849)		
精 神	756 (736)		756 (736)	
計	18,920 (19,078)	10,612 (10,849)	756 (736)	7,552 (7,493)
病床利用率				
一般病床	71.6% (71.3%)	75.0% (75.4%)		62.9% (61.1%)
精神病床	66.9% (71.7%)		66.9% (71.7%)	
平均在院日数(日)				
一般病床	9.1 (8.9)	11.9 (11.7)		5.1 (5.0)
精神病床	86.4 (95.5)		86.4 (95.5)	

外来患者の状況

施設 項目	全 病 院	が ん	精 神	小 児
延患者数(人)				
一 般	79,275 (78,741)			79,275 (78,741)
が ん	145,131 (145,559)	145,131 (145,559)		
救 急	7,209 (6,803)			7,209 (6,803)
精 神	33,088 (31,991)		33,088 (31,991)	
デイ・ナイトケア	19,395 (18,581)		19,395 (18,581)	
訪問看護	2,232 (2,502)		2,232 (2,502)	
A C T	1,972 (2,041)		1,972 (2,041)	
歯 科	3,923 (3,583)			3,923 (3,583)
計	292,225 (289,801)	145,131 (145,559)	56,687 (55,115)	90,407 (89,127)
新外来患者数(人)				
一 般	9,574 (9,332)			9,574 (9,332)
が ん	5,415 (5,502)	5,415 (5,502)		
精 神	943 (1,017)		943 (1,017)	
歯 科	739 (684)			739 (684)
計	16,671 (16,535)	5,415 (5,502)	943 (1,017)	10,313 (10,016)

注) ( ) は前年度値

(2) 個別事項  
ア 手術件数

項目 年度	が ん									
	全 体	頭頸部 外科	呼吸器 外科	乳腺科	消化器 外科	婦人科	泌尿 器科	整形 外科	形成 外科	その他
元年度	3,380	491	469	466	914	232	227	381	116	84
30年度	3,351	502	389	489	962	255	239	320	145	50

項目 年度	小 児											
	全 体	心臓 外科	脳神経 外科	小児 外科	整形 外科	泌尿器 外科	形成 外科	耳鼻 いんこう 科	眼科	歯科	産科	その他
元年度	2,820	622	164	263	227	391	188	100	471	238	33	123
30年度	2,701	546	127	293	188	435	158	105	503	218	26	102

※平成29年3月からは、手術室にて心臓カテーテル検査を実施しており、その件数を含む。

イ 内視鏡検査件数（がんセンター）

項目 年度	が ん			
	全 体	上 消化 器 官	下 消化 器 官	そ の 他
元年度	11,544	6,565	2,884	2,095
30年度	11,650	6,572	2,890	2,188

ウ 内視鏡処置件数（がんセンター）

項目 年度	が ん			
	全 体	大腸EMR、 ポリペクトミー	食 道 狭 窄 拡 張 術	そ の 他
元年度	1,384	458	190	736
30年度	1,297	415	151	731

エ 放射線診断・検査件数

項目 年度	が ん				
	放射線診断 (直接撮影)	アイソトープ 検査	C T (コンピュータ 断層撮影装置)	M R I (核磁気共鳴 断層撮影装置)	超 音 波 断 層 撮 影
元年度	50,727	743	24,291	5,407	3,302
30年度	51,946	743	22,933	4,002	3,903

項目 年度	精 神		小 児		
	一 般 撮 影	C T (コンピュータ 断層撮影装置)	C T (コンピュータ 断層撮影装置)	M R I (核磁気共鳴 断層撮影装置)	心 血 管 造 影
元年度	1,070	554	1,593	1,610	645
30年度	895	508	1,349	1,367	573

オ 諸検査件数

項目 年度	が ん		精 神		小 児	
	一 般 臨 床 検 査	生 理 検 査	一 般 臨 床 検 査	生 理 検 査	一 般 臨 床 検 査	生 理 検 査
元年度	3,495,848	22,947	77,250	794	1,192,721	9,380
30年度	3,381,508	22,820	63,421	873	1,141,409	8,678

カ 薬剤管理指導料算定件数

年度	病院		
	が ん	精 神	小 児
元年度	7,829	369	3,725
30年度	10,128	178	3,123

キ I V R (インターベンショナルラジオロジー) 件数 (がんセンター)

年度	項目			
	肝動脈化学 塞栓療法	肝動注 化学療法	中心静脈 ポート留置	C Tガイド 生検
元年度	118	30	477	225
30年度	134	16	459	319

ク 外来化学療法及び放射線治療・強度変調放射線治療件数 (がんセンター)

年度	項目	外 来 化 学 療 法	放 射 線 治 療	強度変調放射線治療	
				前立腺がん	頭頸部がん
元年度		27,973	51,617	34	115
30年度		27,005	50,641	47	123

※外来化学療法、放射線治療は延べ件数、強度変調放射線治療は実人数を表す。

ケ 精神医療の状況 (精神医療センター)

年度	項目	救急・応急 入院患者数	入院・精神 療法件数	通院・精神 療法件数	精神科作業 療法件数	長期入院患者 (1年以上) 退院者数	デイ・ナイト ケア	訪問指導
元年度		43	7,635	26,783	8,777	35	19,395	4,301
30年度		33	7,796	25,490	9,213	44	18,581	4,704

コ 研究部門 (がんセンター研究所)

年度	項目	特許の状況					研究所欧 文 原 著 発 表 件 数 ( 編 )	文 部 科 学 省 系 研 究 課 題 数 ※	厚 生 労 働 省 系 研 究 課 題 数 ※	そ の 他 の 共 同 研 究 課 題 数
		発 明 件 数	登 録 件 数		実 施 許 諾 件 数					
			( 年 度 末 )	う ち 新 規	( 年 度 末 )	う ち 新 規				
元年度		3	18	1	3	1	112	23	7	65
30年度		2	20	2	2	0	96	35	6	63

※特許の状況の件数は、特許数を表す。

※文部科学省系及び厚生労働省系研究課題数は、研究代表者のみの課題数を表す。

サ 保健活動 (あいち小児保健医療総合センター)

年度	項目	保 健 医 療 相 談 件 数	時 間 外 電 話 相 談 件 数	地 域 支 援 等 活 動 ( 職 員 派 遣 人 数 )	研 修 の 実 施		予 防 接 種 件 数
					件 数	参 加 者 数	
元年度		5,903	3,152	-	127	1,745	1,374
30年度		5,672	3,164	-	122	1,759	1,341

#### 4 予算執行の状況

##### (1) 収益的収支執行状況

(単位：円、%)

科 目	予 算 額	執 行 済 額	不 用 額	執 行 率
病院事業収益(A)	41,393,077,000	38,829,648,935	2,563,428,065	93.8
医 業 収 益	33,034,527,000	30,952,533,015	2,081,993,985	93.7
入 院 収 益	17,717,004,000	16,001,733,875	1,715,270,125	90.3
外 来 収 益	11,775,032,000	11,729,450,720	45,581,280	99.6
一般会計負担金	2,156,152,000	2,156,152,000	0	100.0
その他医業収益	1,386,339,000	1,065,196,420	321,142,580	76.8
医 業 外 収 益	8,023,667,000	7,542,232,920	481,434,080	94.0
受取利息配当金	3,000	0	3,000	0.0
一般会計負担金	3,816,784,000	3,816,784,000	0	100.0
一般会計補助金	16,787,000	14,094,000	2,693,000	84.0
国庫補助金	99,661,000	91,325,098	8,335,902	91.6
資本費繰入収益	1,802,313,000	1,802,313,000	0	100.0
長期前受金戻入	268,820,000	275,615,213	△ 6,795,213	102.5
その他医業外収益	2,019,299,000	1,542,101,609	477,197,391	76.4
特 別 利 益	334,883,000	334,883,000	0	100.0
病院事業費用(B)	41,217,286,000	39,467,405,700	1,749,880,300	95.8
医 業 費 用	40,388,539,000	38,697,170,030	1,691,368,970	95.8
給 与 費	18,633,412,000	17,640,731,937	992,680,063	94.7
給 料	6,779,185,000	6,725,665,288	53,519,712	99.2
手 当 等	6,335,269,000	6,091,007,107	244,261,893	96.1
賞与引当金繰入額	966,984,000	966,983,237	763	100.0
賃 金	456,450,000	354,786,538	101,663,462	77.7
報 酬	584,257,000	436,837,263	147,419,737	74.8
法 定 福 利 費	2,621,734,000	2,466,348,960	155,385,040	94.1
法定福利費引当金繰入額	187,755,000	187,755,000	0	100.0
退 職 給 付 費	701,778,000	411,348,544	290,429,456	58.6
材 料 費	12,929,230,000	12,612,593,947	316,636,053	97.6
経 費	4,917,043,000	4,590,630,539	326,412,461	93.4
減 価 償 却 費	3,070,644,000	3,229,449,902	△ 158,805,902	105.2
建 物	1,312,766,000	1,432,258,948	△ 119,492,948	109.1
構 築 物	98,597,000	100,568,195	△ 1,971,195	102.0
器 械 備 品	966,766,000	993,908,777	△ 27,142,777	102.8
車 両	5,340,000	5,339,825	175	100.0
リ ー ス 資 産	685,437,000	695,498,629	△ 10,061,629	101.5
無形固定資産	1,738,000	1,875,528	△ 137,528	107.9
資 産 減 耗 費	75,030,000	82,475,212	△ 7,445,212	109.9
研 究 研 修 費	763,180,000	541,288,493	221,891,507	70.9
医 業 外 費 用	580,064,000	531,552,670	48,511,330	91.6
支 払 利 息	320,952,000	281,445,298	39,506,702	87.7
長期前払消費税償却	155,274,000	168,031,013	△ 12,757,013	108.2
雑 損 失	32,006,000	10,245,259	21,760,741	32.0
消 費 税	71,832,000	71,831,100	900	100.0
特 別 損 失	238,683,000	238,683,000	0	100.0
その他特別損失	238,683,000	238,683,000	0	100.0
予 備 費	10,000,000	0	10,000,000	0.0
差 引 額 (A)-(B)	175,791,000	△ 637,756,765	813,547,765	

## (2) 資本的収支執行状況

(単位：円、%)

科 目	予 算 額	執 行 済 額	不 用 額	執 行 率
資本的収入	3,888,732,000	3,829,493,700	59,238,300	98.5
企業債	1,961,900,000	1,911,400,000	50,500,000	97.4
企業債	1,961,900,000	1,911,400,000	50,500,000	97.4
他会計負担金	1,901,331,000	1,901,331,000	0	100.0
一般会計負担金	1,901,331,000	1,901,331,000	0	100.0
雑収入	25,501,000	16,762,700	8,738,300	65.7
雑収入	25,501,000	16,762,700	8,738,300	65.7
資本的支出	5,425,213,152	5,347,716,113	77,497,039	98.6
建設改良費	455,125,152	442,391,752	12,733,400	97.2
改良費	455,125,152	442,391,752	12,733,400	97.2
工事請負費	445,236,000	433,678,400	11,557,600	97.4
委託費	9,889,152	8,713,352	1,175,800	88.1
資産購入費	2,375,566,000	2,310,804,035	64,761,965	97.3
医療器械購入費	1,580,881,000	1,520,884,031	59,996,969	96.2
備品購入費	545,000	455,400	89,600	83.6
リース債務費	794,140,000	789,464,604	4,675,396	99.4
企業債償還金	2,594,522,000	2,594,520,326	1,674	100.0

資本的収入額が資本的支出額に不足する額 1,518,222,413円は、当年度分損益勘定留保資金 599,080,391円で補填し、長期借入金 919,142,022円で措置した。

## (3) 内部留保資金の状況

(単位：円)

項 目	平成30年度	令和元年度
前年度末内部留保資金額 (A)	1,378,997,012	0
当年度内部留保資金発生額 (B)	61,883,379	599,080,391
留保資金使用額 (C)	1,440,880,391	599,080,391
年度末内部留保資金額 (A)+(B)-(C)	0	0

営業運転資金にあてるため、平成30年度に一般会計から長期借入金 3,000,000,000円を借り入れている。



## 5 経営分析

### (1) 比較損益計算書（事業合計）

（単位：円）

科 目	病 院 事 業		30 年 度		増 減 ( △ )	前年比
	元 年 度		30 年 度			
	金 額	構成比	金 額	構成比		
病院事業収益	38,682,750,420	100.0%	39,192,312,050	100.0%	△ 509,561,630	98.7%
医療収益	30,835,344,243	79.7%	31,409,271,446	80.1%	△ 573,927,203	98.2%
入院収益	15,994,347,527	41.3%	16,387,915,133	41.8%	△ 393,567,606	97.6%
外来収益	11,707,063,392	30.3%	11,734,701,227	29.9%	△ 27,637,835	99.8%
一般会計負担金	2,156,152,000	5.6%	2,256,089,000	5.8%	△ 99,937,000	95.6%
その他医療収益	977,781,324	2.5%	1,030,566,086	2.6%	△ 52,784,762	94.9%
医療外収益	7,512,523,177	19.4%	7,304,852,164	18.6%	207,671,013	102.8%
一般会計補助金	14,094,000	0.0%	19,851,000	0.1%	△ 5,757,000	71.0%
国庫補助金	91,325,098	0.2%	107,829,504	0.3%	△ 16,504,406	84.7%
一般会計負担金	3,816,784,000	9.9%	4,653,698,000	11.9%	△ 836,914,000	82.0%
資本費繰入収益	1,802,313,000	4.7%	1,766,612,000	4.5%	35,701,000	102.0%
長期前受金戻入	275,615,213	0.7%	328,147,939	0.8%	△ 52,532,726	84.0%
その他医療外収益	1,512,391,866	3.9%	428,713,721	1.1%	1,083,678,145	352.8%
特別利益	334,883,000	0.9%	478,188,440	1.2%	△ 143,305,440	70.0%
病院事業費用	39,339,069,585	101.7%	40,908,709,934	104.4%	△ 1,569,640,349	96.2%
医療費用	37,262,652,964	96.3%	38,178,404,989	97.4%	△ 915,752,025	97.6%
給与費	17,624,839,900	45.6%	18,060,083,739	46.1%	△ 435,243,839	97.6%
給料	6,725,665,288	17.4%	7,130,516,666	18.2%	△ 404,851,378	94.3%
手当等	6,076,393,402	15.7%	6,057,779,892	15.5%	18,613,510	100.3%
賞与引当金繰入額	966,983,237	2.5%	924,933,262	2.4%	42,049,975	104.5%
賃金	354,623,567	0.9%	428,726,703	1.1%	△ 74,103,136	82.7%
報酬	435,721,902	1.1%	462,416,910	1.2%	△ 26,695,008	94.2%
法定福利費	2,466,348,960	6.4%	2,603,812,909	6.6%	△ 137,463,949	94.7%
法定福利費引当金繰入額	187,755,000	0.5%	176,678,000	0.5%	11,077,000	106.3%
退職給付費	411,348,544	1.1%	275,219,397	0.7%	136,129,147	149.5%
材料費	11,590,024,811	30.0%	11,511,823,720	29.4%	78,201,091	100.7%
薬品費	9,215,963,050	23.8%	9,165,891,030	23.4%	50,072,020	100.5%
診療材料費	2,253,794,790	5.8%	2,195,165,127	5.6%	58,629,663	102.7%
給食材料費	93,343,067	0.2%	120,921,906	0.3%	△ 27,578,839	77.2%
医療消耗備品費	26,923,904	0.1%	29,845,657	0.1%	△ 2,921,753	90.2%
経費	4,226,202,893	10.9%	4,651,736,912	11.9%	△ 425,534,019	90.9%
旅費交通費	14,886,452	0.0%	17,286,838	0.0%	△ 2,400,386	86.1%
需用費	958,225,648	2.5%	1,089,525,834	2.8%	△ 131,300,186	87.9%
役務費	72,641,684	0.2%	79,847,024	0.2%	△ 7,205,340	91.0%
委託料	2,778,447,613	7.2%	3,035,431,163	7.7%	△ 256,983,550	91.5%
その他経費	402,001,496	1.0%	429,646,053	1.1%	△ 27,644,557	93.6%
減価償却費	3,229,449,902	8.3%	3,454,020,698	8.8%	△ 224,570,796	93.5%
資産減耗費	82,461,712	0.2%	51,498,517	0.1%	30,963,195	160.1%
研究研修費	509,673,746	1.3%	449,241,403	1.1%	60,432,343	113.5%
医療外費用	1,840,501,169	4.8%	1,718,316,322	4.4%	122,184,847	107.1%
支払利息・企業債	281,445,298	0.7%	291,159,342	0.7%	△ 9,714,044	96.7%
取扱諸費						
長期前償	168,031,013	0.4%	162,299,775	0.4%	5,731,238	103.5%
消費税償						
雑損	1,391,024,858	3.6%	1,264,857,205	3.2%	126,167,653	110.0%
特別損	235,915,452	0.6%	1,011,988,623	2.6%	△ 776,073,171	23.3%
経常損失	755,286,713	2.0%	1,182,597,701	3.0%	△ 427,310,988	63.9%
当年度純損失	656,319,165	1.7%	1,716,397,884	4.4%	△ 1,060,078,719	38.2%

注：構成比：収益については病院事業収益における構成比を、費用については病院事業収益に対する比率を、経常損失は（病院事業収益-特別利益）に対する比率を、当年度純損失は病院事業収益に対する比率を示す。

## (2) 比較貸借対照表（事業合計）

区 分	病院事業						
	当期末（元年度）		前期末（30年度）		対前期末比較		
	金額(A)	構成比	金額(B)	構成比	(A)-(B)	(A)/(B)	
(資産の部)	円	%	円	%	円	%	
土地	5,700,068,085	11.73	5,700,068,085	11.16	0	100.00	
建物	65,654,676,099	55.53	65,459,900,858	54.96	194,775,241	96.13	
建物減価償却累計額	△ 38,678,586,167		△ 37,396,900,091		△ 1,281,686,076		
建物減損損失累計額	△ 280,188,925		△ 280,188,925		0	100.00	
構築物	3,165,496,536	3.54	3,115,456,536	3.46	50,040,000	97.14	
構築物減価償却累計額	△ 1,446,787,397		△ 1,346,219,202		△ 100,568,195		
構築物減損損失累計額	△ 10,332,200		△ 10,332,200		0	100.00	
器械備品	14,765,103,230	10.08	15,566,987,499	9.31	△ 801,884,269	103.04	
器械備品減価償却累計額	△ 9,867,954,354		△ 10,814,099,684		946,145,330		
器械備品減損損失累計額	0	0.00	△ 218,898,594		218,898,594	皆減	
車両	37,669,111	0.04	37,669,111	0.05	0	77.38	
車両減価償却累計額	△ 19,397,883		△ 14,058,058		△ 5,339,825		
リース資産	4,298,396,282	3.78	4,302,395,882	4.96	△ 3,999,600	72.52	
リース資産減価償却累計額	△ 2,463,099,653		△ 1,771,600,624		△ 691,499,029		
その他有形固定資産	20,550,000	0.02	20,550,000	0.02	0	100.00	
その他有形固定資産減価償却累計額	△ 9,500,000		△ 9,500,000		0		
建設仮勘定	0	0.00	9,930,000	0.02	△ 9,930,000	皆減	
有形固定資産合計	40,866,112,764	84.12	42,351,160,593	82.94	△ 1,485,047,829	96.49	
電話加入権	5,301,880	0.01	5,301,880	0.01	0	100.00	
その他無形固定資産	8,297,300	0.02	7,929,456	0.02	367,844	104.64	
無形固定資産合計	13,599,180	0.03	13,231,336	0.03	367,844	102.78	
長期前払消費税	1,910,839,796	3.93	1,925,215,637	3.77	△ 14,375,841	99.25	
その他投資	7,171,389	0.01	7,381,800	0.01	△ 210,411	97.15	
貸倒引当金	△ 42,910	0.00	△ 42,910	0.00	0	100.00	
投資その他資産合計	1,917,968,275	3.95	1,932,554,527	3.78	△ 14,586,252	99.25	
固定資産合計	42,797,680,219	88.10	44,296,946,456	86.75	△ 1,499,266,237	96.62	
現金・預金	709,150,407	1.46	1,770,451,129	3.47	△ 1,061,300,722	40.05	
未収金	5,000,056,918	10.29	4,907,865,668	9.61	92,191,250	101.88	
貸倒引当金	△ 110,980,841	△ 0.23	△ 112,406,325	△ 0.22	1,425,484	98.73	
貯蔵品	184,836,609	0.38	200,098,267	0.39	△ 15,261,658	92.37	
前払費用	204,960	0.00	21,100	0.00	183,860	971.37	
流動資産合計	5,783,268,053	11.90	6,766,029,839	13.25	△ 982,761,786	85.48	
<b>資 産 合 計</b>	<b>48,580,948,272</b>	<b>100.00</b>	<b>51,062,976,295</b>	<b>100.00</b>	<b>△ 2,482,028,023</b>	<b>95.14</b>	
(負債の部)							
企業債	23,954,585,673	49.31	24,704,603,878	48.38	△ 750,018,205	96.96	
他会計借入金	3,000,000,000	6.18	3,000,000,000	5.88	0	100.00	
リース債務	1,149,206,763	2.37	1,936,718,077	3.79	△ 787,511,314	59.34	
引当金	6,571,548,013	13.53	6,690,647,513	13.10	△ 119,099,500	98.22	
固定負債合計	34,675,340,449	71.38	36,331,969,468	71.15	△ 1,656,629,019	95.44	
企業債	2,661,418,205	5.48	2,594,520,326	5.08	66,897,879	102.58	
リース債務	787,511,314	1.62	789,464,604	1.55	△ 1,953,290	99.75	
未払金	3,538,374,568	7.28	3,581,070,143	7.01	△ 42,695,575	98.81	
引当金	1,154,738,237	2.38	1,101,611,262	2.16	53,126,975	104.82	
その他流動負債	234,605,907	0.48	240,268,438	0.47	△ 5,662,531	97.64	
流動負債合計	8,376,648,231	17.24	8,306,934,773	16.27	69,713,458	100.84	
長期前受金	10,216,301,814	21.03	10,441,941,726	20.45	△ 225,639,912	97.84	
長期前受金収益化累計額	△ 5,215,351,463	△ 10.74	△ 5,202,198,078	△ 10.19	△ 13,153,385	100.25	
繰延収益合計	5,000,950,351	10.29	5,239,743,648	10.26	△ 238,793,297	95.44	
<b>負 債 合 計</b>	<b>48,052,939,031</b>	<b>98.91</b>	<b>49,878,647,889</b>	<b>97.68</b>	<b>△ 1,825,708,858</b>	<b>96.34</b>	
(資本の部)							
自己資本金	46,110,006,670	94.91	46,110,006,670	90.30	0	100.00	
資本金合計	46,110,006,670	94.91	46,110,006,670	90.30	0	100.00	
受贈財産評価額	13,589,267	0.03	13,589,267	0.03	0	100.00	
国庫補助金	744,000	0.00	744,000	0.00	0	100.00	
その他資本剰余金	1,013,570,030	2.09	1,013,570,030	1.98	0	100.00	
資本剰余金合計	1,027,903,297	2.12	1,027,903,297	2.01	0	100.00	
前年度繰越欠損金	△ 45,953,581,561	△ 94.59	△ 44,237,183,677	△ 86.63	△ 1,716,397,884	103.88	
当年度純損失	△ 656,319,165	△ 1.35	△ 1,716,397,884	△ 3.36	1,060,078,719	38.24	
当年度未処理欠損金	△ 46,609,900,726	△ 95.94	△ 45,953,581,561	△ 89.99	△ 656,319,165	101.43	
利益剰余金合計	△ 46,609,900,726	△ 95.94	△ 45,953,581,561	△ 89.99	△ 656,319,165	101.43	
剰余金合計	△ 45,581,997,429	△ 93.83	△ 44,925,678,264	△ 87.98	△ 656,319,165	101.46	
<b>資 本 合 計</b>	<b>528,009,241</b>	<b>1.09</b>	<b>1,184,328,406</b>	<b>2.32</b>	<b>△ 656,319,165</b>	<b>44.58</b>	
<b>負 債 資 本 合 計</b>	<b>48,580,948,272</b>	<b>100.00</b>	<b>51,062,976,295</b>	<b>100.00</b>	<b>△ 2,482,028,023</b>	<b>95.14</b>	

注：構成比：資産の部については資産における構成比を、負債及び資本の部については負債資本合計における構成比を示す。ただし、資産の部の建物・構築物・器械備品・車両・放射性同位元素・リース資産・その他有形固定資産については、期末金額から償却累計額を控除した額の構成比を示す。

(3) 年次別推移

項 目	算 出 方 法	がんセンター			
		29年度	30年度	元年度	
稼 状 働 況	病 床 利 用 率	(年延入院患者数/年延許可病床数)×100 (%)	77.3	75.4	75.0
	平 均 在 院 日 数 ( 一 般 )	年延在院患者数 / {(入院患者数+退院患者数)/2} (日)	12.3	11.7	11.9
	平 均 在 院 日 数 ( 精 神 )	年延在院患者数 / {(入院患者数+退院患者数)/2} (日)			
	延 入 院 患 者 数	(人)	141,017	137,547	137,297
	延 外 来 患 者 数	(人)	144,006	145,559	145,131
	1 日 平 均 外 来 患 者 数	年延外来患者数/外来診療日数 (人)	590	597	600
	外 来 入 院 患 者 比 率	(年延外来患者数/年延入院患者数)×100 (%)	102.1	105.8	105.7
収 状 益 況	入 院 患 者 1 人 1 日 当 たり 診 療 収 入	入院収益/年延入院患者数 (円)	61,054	63,973	65,405
	外 来 患 者 1 人 1 日 当 たり 診 療 収 入	外来収益/年延外来患者数 (円)	54,884	58,039	63,985
	医 師 1 人 1 日 当 たり 診 療 収 入	入院外来収益/年延医師数 (円)	393,407	397,088	389,900
	看 護 職 員 1 人 1 日 当 たり 診 療 収 入	入院外来収益/年延看護部門職員数 (円)	103,528	109,130	119,110
	検 査 技 師 年 間 1 人 当 たり 検 査 収 入	検査収入/年度末在籍検査技師数 (千円)	24,384	23,325	27,557
	放 射 線 技 師 年 間 1 人 当 たり 放 射 線 検 査 収 入	放射線収入/年度末在籍放射線技師数 (千円)	33,744	36,028	39,592
	繰 入 状 金 況	1 病 床 当 たり 額 他 会 計 繰 入 金	他会計補助・負担金/許可病床数 (千円)	6,688	6,510
他 会 計 繰 入 金 対 総 収 益		(他会計補助・負担金/総収益)×100 (%)	15.8	14.9	14.6
他 会 計 繰 入 金 対 経 常 収 益		{(他会計補助・負担金 / (医業収益+医業外収益))}×100 (%)	15.8	14.9	14.6
経 状 営 況	経 常 収 支 比 率	{(医業収益+医業外収益) / (医業費用+医業外費用)}×100 (%)	103.7	102.0	100.0
	医 業 収 支 比 率	(医業収益/医業費用)×100 (%)	94.3	93.1	91.7
	修 正 医 業 収 支 比 率	{(医業収益-医業収益中の他会計補助・負担金) / 医業費用}×100 (%)	88.9	88.5	87.4
	職 員 給 与 費 対 医 業 収 益	(職員給与費/医業収益)×100 (%)	38.8	38.3	38.2
	材 料 費 対 医 業 収 益	(材料費/医業収益)×100 (%)	41.5	43.6	45.2
	経 費 対 医 業 収 益	(経費/医業収益)×100 (%)	15.8	16.1	15.9
	委 託 料 対 医 業 収 益	(委託料/医業収益)×100 (%)	6.7	6.7	7.0
	減 価 償 却 費 対 医 業 収 益	(減価償却費/医業収益)×100 (%)	7.4	7.3	7.1
職 員 の 状 況	病 床 1 0 0 床 当 たり 医 師 数	(年度末医師数/許可病床数)×100 (人)	23.0	23.8	24.6
	病 床 1 0 0 床 当 たり 看 護 部 門 職 員 数	(年度末看護部門職員数/許可病床数)×100 (人)	87.8	87.0	83.8
	病 床 1 0 0 床 当 たり 事 務 部 門 職 員 数	(年度末事務部門職員数/許可病床数)×100 (人)	9.0	9.6	9.4
	病 床 1 0 0 床 当 たり 放 射 線 部 門 職 員 数	(年度末放射線部門職員数/許可病床数)×100 (人)	5.2	5.6	6.0
	病 床 1 0 0 床 当 たり 臨 床 検 査 部 門 職 員 数	(年度末臨床検査部門職員数/許可病床数)×100 (人)	6.0	6.2	6.4
	病 床 1 0 0 床 当 たり 全 職 員 数	(年度末全職員数/許可病床数)×100 (人)	148.8	150.6	153.6
	職 員 平 均 年 齢	年度末全職員の延年齢/年度末全職員数 (才)	37.7	38.1	38.6
	職 員 1 人 当 たり 給 与 費	職員給与費/年度末職員数※2 (円)	9,645,603	9,698,105	9,996,806
	事 務 職 員 1 人 当 たり 平 均 給 与 月 額	Σ(事務職員給与(基本給+手当※1)) / Σ(各月末在籍事務職員数) (円)	627,050	611,222	623,339
	医 師 1 人 当 たり 平 均 給 与 月 額	Σ(医師給与(基本給+手当※1)) / Σ(各月末在籍医師数) (円)	1,588,050	1,671,710	1,537,193
	看 護 師 1 人 当 たり 平 均 給 与 月 額	Σ(看護師給与(基本給+手当※1)) / Σ(各月末在籍看護師数) (円)	468,601	484,935	500,888
	施 設 設 備	1 固 定 資 産 額 ( 償 却 資 産 ) / 許 可 病 床 数 ( 千 円 )	27,220	26,652	26,288

注：※1「職員の状況」の「算出方法」に使用している「手当」には、退職手当及び児童手当を含まない。

※2「職員1人当たり給与費」の「算出方法」に使用している「年度末職員数」には、再任用職員を含む。

精神医療センター			あいち小児保健医療総合センター		
29年度	30年度	元年度	29年度	30年度	元年度
64.0	71.7	66.9	62.5	61.1	62.9
/	/	/	5.4	5.0	5.1
105.2	96.5	86.4	/	/	/
71,978	71,423	66,816	45,616	44,580	46,016
51,956	55,115	56,687	95,633	89,127	90,407
213	226	236	390	365	377
72.2	77.2	84.8	209.6	199.9	196.5
23,368	23,651	24,715	91,047	108,055	116,549
10,153	9,673	10,238	16,758	18,764	20,358
294,671	313,586	316,691	204,793	222,243	234,311
35,821	35,186	35,469	47,064	52,139	56,721
7,772	7,566	7,495	11,957	11,730	6,204
9,074	3,010	3,158	4,134	5,445	6,356
3,346	3,240	2,882	16,331	16,609	16,439
28.3	27.2	25.3	35.3	32.9	30.6
28.5	27.2	25.3	35.3	32.9	30.6
87.1	83.7	79.9	92.3	98.6	98.2
64.4	61.8	61.6	71.6	76.9	79.2
63.0	60.3	60.4	60.9	66.9	69.5
95.1	99.3	98.2	69.4	62.2	61.2
12.8	12.7	12.8	26.8	27.4	26.7
32.0	29.5	29.7	24.6	23.2	23.6
16.2	16.5	16.9	12.2	11.7	12.0
15.3	20.1	21.3	18.3	16.4	14.2
1.6	2.6	2.6	2.3	1.9	1.7
6.6	7.0	7.0	38.5	40.0	42.0
60.1	64.8	64.8	167.5	170.5	173.5
12.1	12.8	12.8	16.5	15.5	16.0
0.0	0.0	0.0	6.5	6.5	6.5
0.4	0.4	0.4	7.0	7.5	7.5
83.2	89.0	89.4	258.5	264.5	271.5
42.9	42.0	42.4	35.4	35.1	35.8
9,502,639	9,346,309	9,204,816	9,163,528	8,862,304	9,324,217
547,467	573,745	593,074	613,202	623,610	600,891
1,388,727	1,274,886	1,268,509	1,608,882	1,674,483	1,710,966
548,187	556,388	549,453	466,950	450,464	455,436
34,752	34,637	32,871	59,123	55,985	51,876

(4) 他県との比較

本 県		県立病院（公営企業会計所管分）の設置状況			
		病床数	群馬県	埼玉県	神奈川県 (神奈川県立病院機構)
がん 特 化 病 院	がんセンター	500	が ん セ ン タ ー (314)	が ん セ ン タ ー (503)	が ん セ ン タ ー (415)
精 神 科 特 化 病 院	精神医療センター	273	精 神 医 療 セ ン タ ー (265)	精 神 医 療 セ ン タ ー (183)	精 神 医 療 セ ン タ ー (323)
小 児 特 化 病 院	あいち小児保健医療 総 合 セ ン タ ー	200	小 児 医 療 セ ン タ ー (150)	小 児 医 療 セ ン タ ー (316)	こ だ も 医 療 セ ン タ ー (430)

他県比較対象に選んだ県は、本県と同様に専門的医療への機能特化を図っている県であり、各県の状況は上表のとおりである。

(単位：千円、%)

項 目		愛知県	群馬県	埼玉県	神奈川県 (神奈川県立病院機構)
病床数	合 計	973	924	1,345	1,703
	一 般	700	659	1,111	1,274
	結 核	0	0	30	60
	精 神	273	265	183	363
	感 染 症	0	0	21	6
損益計算書 (100床当たり)	総 収 益	3,975,618	3,137,134	4,305,076	3,570,810
	医 業 収 益	3,169,101	2,562,481	3,293,133	3,520,445
	入 院 収 益	1,643,818	1,796,080	2,104,850	1,731,660
	外 来 収 益	1,203,193	669,302	967,612	977,834
	その他医業収益	322,090	97,099	220,671	810,951
	うち他会計負担金	221,598	31,666	119,683	614,448
	医 業 外 収 益	772,099	565,424	997,169	50,365
	国 庫 補 助 金	9,386	343	12,807	0
	他会計補助金・負担金	578,951	360,731	823,994	24,705
	その他医業外収益	183,762	204,350	160,368	25,660
	特 別 利 益	34,418	9,229	14,774	0
	総 費 用	4,043,070	3,228,346	4,418,640	3,596,692
	医 業 費 用	3,829,666	3,154,612	4,130,201	3,547,583
	職 員 給 与 費	1,645,893	1,283,581	1,900,925	1,674,331
	その他医業費用	2,183,773	1,871,031	2,229,276	1,873,252
	医 業 外 費 用	189,158	71,893	240,917	46,111
	支 払 利 息	28,926	18,521	40,935	39,404
	うち企業債利息	27,384	18,521	40,935	17,529
	その他医業外費用	160,232	53,372	199,982	6,707
	特 別 損 失	24,246	1,841	47,522	2,998
	経常利益又は経常損失	△ 77,624	△ 98,600	△ 80,816	△ 22,884
	純 利 益 又 は 純 損 失	△ 67,452	△ 91,212	△ 113,564	△ 25,882
	当年度末処分利益剰余金又は欠損金	△ 4,790,329	△ 902,770	△ 1,486,871	△ 1,688,347
	他 会 計 繰 入 金 合 計	800,549	392,397	943,677	639,153
	経 常 収 支 比 率	98.1	96.9	98.2	99.4
	他会計繰入金対経常収益比率	20.3	12.5	22.0	17.9
	医 業 収 支 比 率	82.8	81.2	79.7	99.2
修正医業収支比率	77.0	80.2	76.8	81.9	
職員給与費対医業収益	51.9	50.1	57.7	47.6	
減価償却費対医業収益	10.7	11.3	12.6	8.0	
支払利息対医業収益	0.9	0.7	1.2	1.1	
累積欠損金比率 (累積欠損金/医業収益)	△ 151.2	△ 35.2	△ 45.2	△ 48.0	
過年度個人医業未収金残高 (元年度末現在)(千円)	108,059	52,969	228,696	39,459	

注：他県の計数は、「令和元年度地方公営企業決算の状況」報告値を愛知県が独自に集計・分析したもの。

## (5) 類似病院との比較

ア がんセンター

(単位：千円)

項 目	愛知県		埼玉県		静岡県		兵庫県		宮城県		神奈川県		大阪府	
	が ん セ ン タ ー	順 位	が ん セ ン タ ー	順 位	静 岡 が ん セ ン タ ー	順 位	が ん セ ン タ ー	順 位	が ん セ ン タ ー (独立行政法人)	順 位	が ん セ ン タ ー (独立行政法人)	順 位	国 際 が ん セ ン タ ー (独立行政法人)	順 位
事業開始年月 (開設許可年月日等)	S39.12.1		S50.11.1		H14.6.24		S59.5.22		S42.4.1		S38.4.15		S34.9.15	
病 床 数	500	3	503		615		400		383		415		500	
100 床 当 た り 損 益 計 算 書	総 収 益	4,604,152	4	4,358,771	6,091,296	4,276,740	3,401,628	5,869,966	5,617,199					
	医 業 収 益	4,023,051	4	3,629,181	4,885,359	3,909,964	3,338,354	5,786,090	5,550,688					
	入 院 収 益	1,795,991	5	1,916,860	2,310,857	1,738,385	1,552,410	2,470,307	2,701,568					
	外 来 収 益	1,857,214	5	1,541,244	2,447,638	2,054,977	1,024,857	2,277,495	2,043,080					
	他 会 計 負 担 金	188,436	4	6,911	22,015	44	682,310	717,209	406,110					
	そ の 他 収 益	181,410	3	164,166	104,849	116,558	78,777	321,079	399,930					
	医 業 外 収 益	581,101	3	719,407	1,205,126	366,347	44,265	83,876	66,511					
	受 取 利 息 配 当 金	0	5	115	1,899	0	45	2	0					
	国 庫 補 助 金	6,759	3	8,689	2,856	9,738	0	0	0					
	他 会 計 補 助 ・ 負 担 金	482,233	3	532,801	1,019,607	231,320	30,306	45,575	5,483					
	そ の 他 収 益	92,109	4	177,802	180,764	125,289	13,914	38,299	61,028					
	特 別 利 益	0	5	10,183	811	429	19,009	0	0					
	総 費 用	4,605,571	4	4,335,525	6,091,589	4,323,918	3,273,296	5,753,255	5,652,312					
	医 業 費 用	4,385,285	4	4,082,824	5,495,399	4,096,403	3,223,514	5,670,636	5,359,092					
	職 員 給 与 費	1,535,509	6	1,636,326	1,784,387	1,641,836	1,330,214	1,972,884	1,928,196					
	材 料 費	1,816,662	4	1,397,828	2,064,377	1,804,520	1,046,459	1,848,561	2,006,218					
	減 価 償 却 費	284,520	5	343,875	402,231	139,425	245,529	521,332	622,130					
	研 究 研 修 費	93,574	3	41,697	79,234	29,705	33,769	196,884	97,940					
	そ の 他 費 用	655,020	5	663,098	1,165,170	480,917	567,543	1,130,975	704,608					
	医 業 外 費 用	220,286	5	252,701	576,122	221,563	48,286	81,914	290,245					
支 払 利 息	11,674	5	46,347	93,696	7,513	24,772	71,535	11,015						
そ の 他 費 用	208,612	4	206,354	482,426	214,050	23,514	10,379	279,230						
特 別 損 失	0	6	0	20,068	5,952	1,496	705	2,975						
経常利益(損失(△))	△ 1,419	5	13,063	18,964	△ 41,655	110,819	117,416	△ 32,138						
当年度純利益(損失(△))	△ 1,419	5	23,246	△ 293	△ 47,178	128,332	116,711	△ 35,113						
他会計負担金合計	670,669	4	539,712	1,041,622	231,363	730,140	762,784	411,593						

## 診療行為別収入

(単位：円)

1 人 1 日 入 院 診 療 収 入	投 薬 収 入	620	7	1,074	647	920	801	1,048	1,506
	注 射 収 入	3,649	3	2,552	2,951	3,172	2,724	4,699	5,656
	処 置 及 び 手 術 収 入	18,815	5	18,359	20,771	22,062	12,267	19,537	24,606
	検 査 収 入	965	4	886	888	1,121	731	1,144	1,263
	放 射 線 収 入	2,439	3	2,460	3,236	162	134	2,283	278
	入 院 料	36,585	6	39,961	39,335	36,620	35,069	40,476	45,297
	入 院 時 食 事 療 養 収 入	1,311	7	1,437	1,327	1,574	1,547	1,372	1,469
	そ の 他 収 入	1,021	7	1,661	1,047	3,683	3,271	4,185	3,855
計	65,405	6	68,390	70,202	69,314	56,544	74,744	83,930	
1 人 1 日 外 来 診 療 収 入	初 診 料	111	3	107	86	162	181	96	76
	再 診 料	586	3	475	497	595	617	527	546
	投 薬 収 入	8,970	3	1,671	14,623	15,782	4,631	1,664	1,977
	注 射 収 入	40,809	1	19,950	19,213	19,460	21,324	17,529	17,833
	処 置 及 び 手 術 収 入	506	7	533	1,066	602	708	690	624
	検 査 収 入	5,163	3	4,633	4,861	5,553	6,786	5,151	4,464
	放 射 線 収 入	5,877	5	5,068	7,385	6,700	7,018	9,197	3,287
	そ の 他 収 入	1,963	5	3,992	1,733	2,312	4,037	1,663	5,040
計	63,985	1	36,429	49,464	51,166	45,302	36,517	33,847	

## ( 参 考 )

D P C 実 施 時 期	H20.4	H26.4	H22.7	H21.4	H20.4	H20.4	H18.4
看 護 体 制	7 : 1	7 : 1	7 : 1	7 : 1	7 : 1	7 : 1	7 : 1

項 目		愛知県	順位	埼玉県	静岡県	兵庫県	宮城県	神奈川県	大阪府
		がんセンター		がんセンター	がんセンター	がんセンター	がんセンター (独立行政法人)	がんセンター (独立行政法人)	国際がんセンター (独立行政法人)
※稼働状況	病床利用率 (%)	75.0	5	76.6	89.9	68.5	75.0	90.3	87.9
	平均在院日数 (一般) (日)	11.9	4	13.3	12.3	11.6	16.0	10.6	10.0
	1日平均外来患者数 (人)	600	6	876	1,258	669	358	1,078	1,247
	外来入院患者比率 (%)	105.7	-	150.9	150.3	160.1	82.4	188.7	187.5
※収益状況	入院患者1人1日当たり診療収入 (円)	65,405	6	68,390	70,202	69,314	56,544	74,744	83,930
	外来患者1人1日当たり診療収入 (円)	63,985	1	36,429	49,464	51,166	45,302	36,517	33,847
	医師1人1日当たり診療収入 (円)	389,900	3	432,295	373,986	336,403	359,597	403,493	278,350
	看護職員1人1日当たり診療収入 (円)	119,110	1	96,403	106,238	107,298	86,999	117,546	105,156
	検査技師年間1人当たり検査収入 (千円)	27,557	6	29,236	33,178	33,373	24,622	49,671	34,458
	放射線技師年間1人当たり放射線検査収入 (千円)	39,592	4	52,792	57,704	38,607	21,453	60,802	21,157
※繰入金状況	1病床当たり他会計繰入金額 (千円)	6,707	4	5,397	10,416	2,314	7,301	7,628	4,116
	他会計繰入金対総収益 (%)	14.6	5	12.4	17.1	5.4	21.5	13.0	7.3
	他会計繰入金対経常収益 (%)	14.6	5	12.4	17.1	5.4	21.6	13.0	7.3
※経営状況	経常収支比率 (%)	100.0	5	100.3	100.3	99.0	103.4	102.0	99.4
	医業収支比率 (%)	91.7	5	88.9	88.9	95.4	103.6	102.0	103.6
	修正医業収支比率 (%)	87.4	6	88.7	88.5	95.4	82.4	89.4	96.0
	職員給与費対医業収益 (%)	38.2	4	45.1	36.5	42.0	39.8	34.1	34.7
	減価償却費対医業収益 (%)	7.1	2	9.5	8.2	3.6	7.4	9.0	11.2
	病床100床当たり実質損益 (千円)	△ 672,088	6	△ 516,466	△ 1,041,915	△ 278,541	△ 601,808	△ 646,073	△ 446,706
	病床100床当たり純利益 (△) 純損失 (千円)	△ 1,419	5	23,246	△ 293	△ 47,178	128,332	116,711	△ 35,113
※概算キャッシュフロー発生額 (千円)	310,098	6	371,168	439,962	133,438	373,863	638,043	587,017	
※支払利息対医業収益 (%)	0.3	3	1.3	1.9	0.2	0.7	1.2	0.2	
※職員状況	病床100床当たり医師数 (人)	24.6	3	21.9	39.0	29.7	19.6	27.0	41.4
	病床100床当たり看護部門職員数 (人)	83.8	2	97.2	129.3	100.5	80.9	102.9	109.6
	病床100床当たり病務部門職員数 (人)	9.4	4	10.1	26.2	8.0	7.6	8.0	10.6
	病床100床当たり放射線部門職員数 (人)	6.0	2	5.4	8.7	7.1	7.6	11.3	9.8
	病床100床当たり病臨検部門職員数 (人)	6.4	1	7.6	10.1	7.5	7.0	7.2	9.0
	病床100床当たり全職員数 (人)	153.6	3	151.1	240.8	169.4	134.7	168.9	204.8
	職員平均年齢 (才)	38.6	6	41.0	38.6	41.9	41.7	38.0	38.9
	医師1人当たり平均給与月額 (円)	1,537,193	1	1,402,032	1,482,895	1,214,259	1,337,046	1,086,371	1,303,092
	看護師1人当たり平均給与月額 (円)	500,888	5	536,232	458,903	515,047	507,074	514,040	487,117
	※その他医療技術員1人当たり給与月額 (円)	512,008	6	567,059	600,010	569,820	523,696	674,764	483,928
※病務職員1人当たり平均給与月額 (円)	623,339	2	571,451	516,458	588,000	431,874	983,116	572,220	
※施設設備	1床当たり固定資産額 (償却資産) (千円)	26,288	5	39,436	43,359	16,379	17,411	56,798	47,901

注：類似病院の計数は、「令和元年度地方公営企業決算の状況」報告値を愛知県が独自に集計・分析したもの。

注：左枠外に※印のある項目は、順位が小さい順となっている。



イ 精神医療センター

(単位：千円)

項 目	愛知県		新潟県	三重県	京都府	宮城県	神奈川県	静岡県
	精神医療センター	順位	精神医療センター	こころの医療センター	洛南病院	精神医療センター (独立行政法人)	精神医療センター (独立行政法人)	こころの医療センター (独立行政法人)
事業開始年月 (開設許可年月日等)	S7.12.6		S30.11.1	S25.3.25	S20.6.1	S32.4.12	S4.3.6	S31.11.1
病床数	273	5	400	348	256	258	323	280
100床当たり 損益計算書	総収益	3	805,830	918,565	1,035,138	1,186,654	1,581,984	979,886
	医療収益	4	302,655	643,866	661,946	1,133,449	1,561,862	971,710
	入院収益	2	245,540	495,014	514,309	566,083	833,667	478,679
	外来収益	1	53,847	94,192	135,050	114,907	136,263	92,137
	他会計負担金	5	0	47,029	9,717	399,295	539,883	380,679
	その他収益	5	3,268	7,631	2,870	53,164	52,049	20,215
	医療外収益	3	500,535	274,699	372,687	24,986	20,122	8,176
	受取利息配当金	5	10	30	54	45	0	0
	国庫補助金	1	0	520	0	0	0	0
	他会計補助・負担金	3	450,266	241,676	368,372	21,341	10,519	5,035
	その他収益	3	50,259	32,473	4,261	3,600	9,603	3,141
	特別利益	4	2,640	0	505	28,219	0	0
	総費用	2	799,843	939,690	1,037,460	1,201,207	1,574,748	953,119
	医療費用	2	765,606	903,561	1,016,378	1,183,177	1,550,862	939,192
	職員給与費用	2	568,323	631,028	742,199	817,334	1,113,220	577,016
	材料費用	1	34,657	58,328	79,486	52,333	84,459	39,419
	減価償却費用	1	50,070	54,769	35,236	72,360	144,886	87,557
	研究研修費用	6	1,289	2,105	2,478	4,102	2,211	3,408
	その他費用	1	111,267	157,331	156,979	237,048	206,086	231,792
	医療外費用	1	34,237	36,129	20,316	15,810	23,558	11,187
支払利息	2	22,424	15,183	612	3,764	20,999	7,745	
その他費用	1	11,813	20,946	19,704	12,046	2,559	3,442	
特別損失	5	0	0	766	2,220	328	2,740	
経常利益(損失(△))	7	△ 286,468	△ 3,347	△ 21,125	△ 2,061	△ 40,552	7,564	29,507
当年度純利益(損失(△))	7	△ 286,468	△ 5,987	△ 21,125	△ 2,322	△ 14,553	7,236	26,767
他会計負担金合計	7	288,194	450,266	288,705	378,089	446,650	550,402	385,714

診療行為別収入

(単位：円)

1人1日入院診療収入	投薬収入	982	1	680	493	372	852	681	623
	注射収入	323	1	137	82	35	285	100	99
	処置及び手術収入	15	7	47	16	18	25	29	18
	検査収入	160	3	163	165	136	146	118	139
	放射線収入	18	5	18	27	27	7	83	46
	入院料	20,151	3	7,738	14,134	19,198	18,485	21,480	21,044
	入院時食事療養収入	2,077	1	1,963	1,919	1,943	1,912	1,636	1,723
	その他収入	989	4	7,535	971	994	702	743	1,110
計	24,715	3	18,281	17,807	22,723	22,414	24,870	24,802	
1人1日外来診療収入	初診料	32	7	38	60	57	68	79	114
	再診料	665	6	862	675	738	629	752	704
	投薬収入	3,684	1	393	465	2,728	272	375	23
	注射収入	1,047	3	762	359	590	1,577	1,115	1,030
	処置及び手術収入	0	5	500	1	0	0	16	66
	検査収入	155	6	317	369	511	127	405	290
	放射線収入	23	6	32	107	111	0	141	49
	その他収入	4,632	3	5,392	4,296	3,894	5,425	4,571	4,231
計	10,238	1	8,296	6,332	8,629	8,098	7,454	6,507	

( 参 考 )

DPC実施時期	—	—	—	—	—	—	—	—
看護体制	15 : 1	15 : 1	15 : 1	15 : 1	15 : 1	15 : 1	15 : 1	15 : 1

項 目		愛知県	順位	新潟県	三重県	京都府	宮城県	神奈川県	静岡県
		精神医療センター	順位	精神医療センター	こころの医療センター	洛南病院	精神医療センター (独立行政法人)	精神医療センター (独立行政法人)	こころの医療センター (独立行政法人)
※稼働状況	病床利用率 (%)	66.9	4	36.7	76.0	61.8	69.0	91.6	52.7
	平均在院日数 (一般) (日)	-	-	-	-	-	-	-	-
	1日平均外来患者数 (人)	236	2	108	216	167	153	246	164
	外来入院患者比率 (%)	84.8	-	48.3	53.5	69.1	56.2	54.5	73.4
※収益状況	入院患者1人1日当たり診療収入 (円)	24,715	3	18,281	17,807	22,723	22,414	24,870	24,802
	外来患者1人1日当たり診療収入 (円)	10,238	1	8,296	6,332	8,629	8,098	7,454	6,507
	医師1人1日当たり診療収入 (円)	316,691	2	328,095	295,964	283,873	280,127	288,984	269,480
	看護職員1人1日当たり診療収入 (円)	35,469	3	21,887	36,885	39,554	32,055	34,236	33,260
	検査技師年間1人当たり検査収入 (千円)	7,495	4	-	10,019	28,361	47,143	-	-
	放射線技師年間1人当たり放射線検査収入 (千円)	3,158	2	-	8,184	-	-	-	-
※繰入金状況	1病床当たり他会計繰入金額 (千円)	2,882	1	4,503	2,887	3,781	4,466	5,504	3,857
	他会計繰入金対総収益 (%)	25.3	1	55.9	31.4	36.5	37.6	34.8	39.4
	他会計繰入金対経常収益 (%)	25.3	1	56.1	31.4	36.5	38.6	34.8	39.4
※経営状況	経常収支比率 (%)	79.9	7	100.4	97.8	99.8	96.6	100.5	103.1
	医業収支比率 (%)	61.6	6	39.5	71.3	65.1	95.8	100.7	103.5
	修正医業収支比率 (%)	60.4	6	39.5	66.1	64.2	62.0	65.9	62.9
	職員給与費対医業収益 (%)	98.2	5	187.8	98.0	112.1	72.1	71.3	59.4
	減価償却費対医業収益 (%)	21.3	7	16.5	8.5	5.3	6.4	9.3	9.0
	病床100床当たり実質損益 (千円)	△ 574,662	7	△ 444,279	△ 309,830	△ 380,411	△ 461,203	△ 543,166	△ 358,947
	病床100床当たり純利益 (△) 純損失 (千円)	△ 286,468	7	5,987	△ 21,125	△ 2,322	△ 14,553	7,236	26,767
	病床100床当たり概算キャッシュフロー発生額 (千円)	△ 88,411	7	56,779	34,418	32,970	57,807	152,122	114,389
※職員状況	支払利息対医業収益 (%)	2.6	6	7.4	2.4	0.1	0.3	1.3	0.8
	病床100床当たり医師数 (人)	7.0	6	2.6	5.5	6.3	6.6	7.4	6.1
	病床100床当たり看護部門職員数 (人)	64.8	6	38.3	47.3	45.7	58.1	74.6	47.9
	病床100床当たり病務部門職員数 (人)	12.8	6	4.7	13.3	3.5	7.0	5.9	11.7
	病床100床当たり放射線部門職員数 (人)	0.0	1	0.2	0.3	0.0	0.0	0.3	0.0
	病床100床当たり病床検査部門職員数 (人)	0.4	3	1.0	1.0	0.4	0.8	0.0	0.0
	病床100床当たり全職員数 (人)	89.4	6	62.2	75.1	66.0	83.7	106.5	76.1
	職員平均年齢 (才)	42.4	6	45.6	45.2	46.9	44.5	44.4	41.6
	医師1人当たり平均給与月額 (円)	1,268,509	5	1,447,944	1,240,676	1,342,339	1,530,868	1,215,415	1,304,821
	看護師1人当たり平均給与月額 (円)	549,453	7	605,316	556,393	629,934	563,514	585,675	551,366
その他医療技術員1人当たり給与月額 (円)	539,103	4	566,809	515,836	551,765	481,858	588,721	490,893	
事務職員1人当たり平均給与月額 (円)	593,074	3	517,447	453,795	600,343	509,639	622,465	508,725	
施設設備	1床当たり固定資産額 (償却資産) (千円)	32,871	1	10,315	10,130	5,634	3,255	18,096	10,655

注: 類似病院の計数は、「令和元年度地方公営企業決算の状況」報告値を愛知県が独自に集計・分析したもの。

注: 左枠外に※印のある項目は、順位が小さい順となっている。

ウ あいち小児保健医療総合センター

(単位：千円)

項 目	愛知県		埼玉県	滋賀県	兵庫県	宮城県	長野県	静岡県	
	小児保健医療 総合センター	順位	小児医療 センター	小 保 健 医 療 セ ン タ ー	児 療 一	こ ど も 病 院	こ ど も 病 院 <small>(独立行政法人)</small>	こ ど も 病 院 <small>(独立行政法人)</small>	こ ど も 病 院 <small>(独立行政法人)</small>
事業開始年月 (開設許可年月日等)	H10.4.1		S58.4.1	S63.4.1	S44.10.4	H15.11.11	H5.5.28	S52.4.1	
病床数	一般	200	5	316	100	290	241	200	243
	精神	0	-	0	0	0	0	0	36
	計	200	5	316	100	290	241	200	279
100床 当たり 損益計算書	総収益	5,375,689	2	6,064,111	3,127,856	4,611,337	4,384,717	4,189,473	4,465,938
	医療収益	4,139,486	4	4,194,239	2,685,202	3,615,518	4,343,683	4,072,728	4,430,819
	入院収益	2,681,536	4	2,858,381	1,590,374	2,806,535	2,220,441	2,702,555	2,652,609
	外来収益	920,297	1	900,653	735,588	625,748	632,106	423,403	566,605
	他会計負担金	507,631	4	346,713	292,728	137,210	1,239,844	830,508	1,118,510
	その他収益	30,022	7	88,492	66,512	46,025	251,292	116,262	93,095
	医療外収益	1,236,203	2	1,852,459	442,654	994,872	41,034	116,745	35,119
	受取利息配当金	0	6	92	944	0	263	634	428
	国庫補助金	23,300	3	39,380	0	24,472	0	0	0
	他会計補助・負担金	1,136,275	2	1,561,400	412,923	685,416	24,875	78,143	21,275
	その他収益	76,628	3	251,587	28,787	284,984	15,896	37,968	13,416
	特別利益	0	3	17,413	0	947	0	0	0
	総費用	5,475,612	2	6,325,854	3,285,996	4,668,121	4,250,755	4,203,343	4,406,027
	医療費用	5,223,948	2	5,762,996	3,170,059	4,450,851	4,208,034	4,026,767	4,341,503
	職員給与費	2,531,525	3	2,779,240	1,515,990	2,625,317	2,085,220	2,368,777	2,137,218
	材料費	1,106,864	2	1,221,407	565,800	682,753	738,278	703,023	747,096
	減価償却費	589,315	2	779,393	161,022	424,675	457,168	355,903	327,923
	研究研修費	18,696	4	26,126	13,516	17,255	21,883	15,077	30,766
	その他費用	977,548	2	956,830	913,731	700,851	905,485	583,987	1,098,500
	医療外費用	251,664	2	360,915	115,937	182,224	40,390	176,304	63,357
支払利息	68,377	1	64,518	2,672	49,937	37,081	61,698	37,718	
その他費用	183,287	2	296,397	113,265	132,287	3,309	114,606	25,639	
特別損失	0	6	201,943	0	35,046	2,331	272	1,167	
経常利益(損失(△))	△ 99,923	6	△ 77,213	△ 158,140	△ 22,685	136,293	△ 13,598	61,078	
当年度純利益(損失(△))	△ 99,923	5	△ 261,743	△ 158,140	△ 56,784	133,962	△ 13,870	59,911	
他会計負担金合計	1,643,905	2	1,908,113	705,651	822,627	1,264,719	908,651	1,139,785	

診療行為別収入

(単位：円)

1人1日 入院診療 収入	投薬収入	4,368	1	760	964	542	441	502	526
	注射収入	11,323	1	5,402	7,752	1,533	2,806	3,152	2,868
	処置及び手術収入	28,381	2	24,207	10,605	24,623	13,159	24,766	31,109
	検査収入	852	2	798	92	545	930	532	851
	放射線収入	61	6	249	51	79	122	87	122
	入院料	61,658	4	61,884	40,070	62,839	55,182	67,862	59,659
	入院時食事療養収入	1,234	5	1,335	997	1,333	1,134	1,476	1,474
	その他収入	8,672	1	1,361	1,274	1,738	7,807	4,288	1,110
	計	116,549	1	95,996	61,805	93,232	81,581	102,665	97,719
	1人1日 外来診療 収入	初診料	517	2	344	338	611	200	154
再診料		1,070	2	723	1,118	722	678	676	597
投薬収入		624	3	1,113	116	255	79	178	5,664
注射収入		7,695	2	10,999	2,847	2,497	3,254	2,067	1,788
処置及び手術収入		947	3	509	831	1,162	1,068	637	229
検査収入		596	7	3,310	2,598	4,063	2,320	2,792	2,467
放射線収入		883	3	871	665	1,322	817	1,123	802
その他収入		8,026	1	2,236	7,786	6,920	7,320	5,055	2,295
計	20,358	1	20,105	16,299	17,552	15,736	12,682	14,131	

( 参 考 )

DPC実施時期	H30.4		H26.4	—	H21.4	H28.4	H26.4	H21.7
看護体制	7:1		7:1	7:1	7:1	7:1	7:1	7:1

項 目		愛知県		埼玉県		滋賀県		兵庫県		宮城県		長野県		静岡県	
		小児医療センター	保健総合順位	小児医療一	小児医療一	小児医療一	小児医療一	小児医療一	小児医療一	小児医療一	小児医療一	小児医療一	小児医療一	小児医療一	小児医療一
※稼働状況	病床利用率 (%)	62.9	7	81.4		70.3		82.2		74.4		71.9		74.2	
	平均在院日数 (一般) (日)	5.1	1	12.2		9.5		11.9		11.7		12.8		11.6	
	1日平均外来患者数 (人)	377	5	585		188		431		402		277		486	
	外来入院患者比率 (%)	196.5	-	150.5		175.4		118.4		147.6		126.8		147.7	
※収益状況	入院患者1人1日当たり診療収入 (円)	116,549	1	95,996		61,805		93,232		81,581		102,665		97,719	
	外来患者1人1日当たり診療収入 (円)	20,358	1	20,105		16,299		17,552		15,736		12,682		14,131	
	医師1人1日当たり診療収入 (円)	234,311	3	263,149		317,754		158,661		226,542		219,797		190,482	
	看護職員1人1日当たり診療収入 (円)	56,721	5	61,989		65,516		47,758		58,242		56,973		53,651	
	検査技師年間1人当たり検査収入 (千円)	6,204	7	14,696		29,903		23,384		21,965		11,913		14,303	
	放射線技師年間1人当たり放射線検査収入 (千円)	6,356	6	5,866		10,445		10,250		8,709		7,962		6,596	
※繰入金状況	1病床当たり他会計繰入金額 (千円)	16,439	6	19,081		7,057		8,226		12,647		9,087		11,398	
	他会計繰入金対総収益 (%)	30.6	6	31.5		22.6		17.8		28.8		21.7		25.5	
	他会計繰入金対経常収益 (%)	30.6	6	31.6		22.6		17.8		28.8		21.7		25.5	
※経営状況	経常収支比率 (%)	98.2	6	98.7		95.2		99.5		103.2		99.7		101.4	
	医業収支比率 (%)	79.2	6	72.8		84.7		81.2		103.2		101.1		102.1	
	修正医業収支比率 (%)	69.5	6	66.8		75.5		78.1		73.8		80.5		76.3	
	職員給与費対医業収益 (%)	61.2	5	66.3		56.5		72.6		48.0		58.2		48.2	
	減価償却費対医業収益 (%)	14.2	6	18.6		6.0		11.7		10.5		8.7		7.4	
	病床100床当たり実質損益 (千円)	△ 1,743,828	6	△ 2,169,856		△ 863,791		△ 879,411		△ 1,130,757		△ 922,521		△ 1,079,874	
	病床100床当たり純利益 (△) 純損失 (千円)	△ 99,923	5	△ 261,743		△ 158,140		△ 56,784		133,962		△ 13,870		59,911	
	病床100床当たり概算キャッシュフロー発生額 (千円)	511,969	3	518,354		6,086		379,574		591,131		342,033		389,442	
※支払利息対医業収益 (%)	1.7	7	1.5		0.1		1.4		0.9		1.5		0.9		
※職員状況	病床100床当たり医師数 (人)	42.0	4	38.6		20.0		56.2		34.4		44.5		52.7	
	病床100床当たり看護部門職員数 (人)	173.5	6	166.1		97.0		177.9		132.8		149.5		161.4	
	病床100床当たり病務部門職員数 (人)	16.0	4	11.1		18.0		6.9		15.4		23.0		30.2	
	病床100床当たり放射線部門職員数 (人)	6.5	6	7.9		3.0		4.8		4.1		5.0		5.4	
	病床100床当たり臨床検査部門職員数 (人)	7.5	4	11.4		4.0		6.9		5.4		9.0		8.5	
	病床100床当たり全職員数 (人)	271.5	5	252.5		185.0		275.9		224.5		250.0		281.3	
	職員平均年齢 (才)	35.8	7	36.9		41.7		39.1		37.3		39.4		38.2	
	医師1人当たり平均給与月額 (円)	1,710,966	1	1,409,247		1,304,488		1,275,754		1,351,942		1,610,765		1,490,064	
	看護師1人当たり平均給与月額 (円)	455,436	5	521,585		511,643		435,971		440,243		493,324		476,269	
	その他医療技術員1人当たり給与月額 (円)	542,342	4	548,258		545,575		550,431		480,729		523,823		537,329	
※事務職員1人当たり平均給与月額 (円)	600,891	2	583,437		660,926		562,039		453,043		463,033		513,370		
※施設設備	1床当たり固定資産額 (償却資産) (千円)	51,876	2	103,831		13,512		50,276		47,419		32,571		38,661	

注：類似病院の計数は、「令和元年度地方公営企業決算の状況」報告値を愛知県が独自に集計・分析したもの。

注：左枠外に※印のある項目は、順位が小さい順となっている。

エ 類似病院比較指標の算式

項 目		算 出 方 法
稼 働 状 況	病 床 利 用 率	$(\text{年延入院患者数} / \text{年延許可病床数}) \times 100$ (%)
	平 均 在 院 日 数 ( 一 般 )	$\text{年延在院患者数} / \{(\text{入院患者数} + \text{退院患者数}) / 2\}$ (日)
	1 日 平 均 外 来 患 者 数	$\text{年延外来患者数} / \text{外来診療日数}$ (人)
	外 来 入 院 患 者 比 率	$(\text{年延外来患者数} / \text{年延入院患者数}) \times 100$ (%)
収 益 状 況	入 院 患 者 1 人 1 日 当 た り 診 療 収 入	$\text{入院収益} / \text{年延入院患者数}$ (円)
	外 来 患 者 1 人 1 日 当 た り 診 療 収 入	$\text{外来収益} / \text{年延外来患者数}$ (円)
	医 師 1 人 1 日 当 た り 診 療 収 入	$\text{入院外来収益} / \text{年延医師数}$ (円)
	看 護 職 員 1 人 1 日 当 た り 診 療 収 入	$\text{入院外来収益} / \text{年延看護部門職員数}$ (円)
	検 査 技 師 年 間 1 人 当 た り 検 査 収 入	$\text{検査収入} / \text{年度末在籍検査技師数}$ (千円)
	放 射 線 技 師 年 間 1 人 当 た り 放 射 線 検 査 収 入	$\text{放射線収入} / \text{年度末在籍放射線技師数}$ (千円)
繰 入 金 の 状 況	1 病 床 当 た り 他 会 計 繰 入 金 額	$\text{他会計補助} \cdot \text{負担金} / \text{許可病床数}$ (千円)
	他 会 計 繰 入 金 対 総 収 益	$(\text{他会計補助} \cdot \text{負担金} / \text{総収益}) \times 100$ (%)
	他 会 計 繰 入 金 対 経 常 収 益	$\{(\text{他会計補助} \cdot \text{負担金} / (\text{医業収益} + \text{医業外収益})) \times 100$ (%)
経 営 状 況	経 常 収 支 比 率	$\{(\text{医業収益} + \text{医業外収益}) / (\text{医業費用} + \text{医業外費用})\} \times 100$ (%)
	医 業 収 支 比 率	$(\text{医業収益} / \text{医業費用}) \times 100$ (%)
	修 正 医 業 収 支 比 率	$\{(\text{医業収益} - \text{医業収益中の他会計補助} \cdot \text{負担金}) / \text{医業費用}\} \times 100$ (%)
	職 員 給 与 費 対 医 業 収 益	$(\text{職員給与費} / \text{医業収益}) \times 100$ (%)
	減 価 償 却 費 対 医 業 収 益	$(\text{減価償却費} / \text{医業収益}) \times 100$ (%)
	病 床 1 0 0 床 当 た り 実 質 損 益	$\{(\text{純利益} \cdot (\Delta) \text{純損失} - \text{他会計繰入金}) / \text{許可病床数}\} \times 100$ (千円)
	病 床 1 0 0 床 当 た り 純 利 益 \cdot (\Delta) 純 損 失	$\{(\text{総収入} - \text{総費用}) / \text{許可病床数}\} \times 100$ (千円)
	病 床 1 0 0 床 当 た り 概 算 キャッシュフロー発生額	$\{(\text{純利益} \cdot (\Delta) \text{純損失} + \text{減価償却費} + \text{資産減耗費} + \text{繰延勘定償却}) / \text{許可病床数}\} \times 100$ (千円)
職 員 の 状 況	支 払 利 息 対 医 業 収 益	$(\text{支払利息} / \text{医業収益}) \times 100$ (%)
	病 床 1 0 0 床 当 た り 医 師 数	$(\text{年度末医師数} / \text{許可病床数}) \times 100$ (人)
	病 床 1 0 0 床 当 た り 看 護 部 門 職 員 数	$(\text{年度末看護部門職員数} / \text{許可病床数}) \times 100$ (人)
	病 床 1 0 0 床 当 た り 事 務 部 門 職 員 数	$(\text{年度末事務部門職員数} / \text{許可病床数}) \times 100$ (人)
	病 床 1 0 0 床 当 た り 放 射 線 部 門 職 員 数	$(\text{年度末放射線部門職員数} / \text{許可病床数}) \times 100$ (人)
	病 床 1 0 0 床 当 た り 臨 床 検 査 部 門 職 員 数	$(\text{年度末臨床検査部門職員数} / \text{許可病床数}) \times 100$ (人)
	病 床 1 0 0 床 当 た り 全 職 員 数	$(\text{年度末全職員数} / \text{許可病床数}) \times 100$ (人)
	職 員 平 均 年 齢	$\text{年度末全職員の延年齢} / \text{年度末全職員数}$ (才)
	医 師 1 人 当 た り 平 均 給 与 月 額	$\Sigma(\text{医師給与}(\text{基本給} + \text{手当})) / \Sigma(\text{各月末在籍医師数})$ (円) * 手当には退職手当及び児童手当を含まない
	看 護 師 1 人 当 た り 平 均 給 与 月 額	$\Sigma(\text{看護師給与}(\text{基本給} + \text{手当})) / \Sigma(\text{各月末在籍看護師数})$ (円) * 手当には退職手当及び児童手当を含まない
	そ の 他 医 療 技 術 員 1 人 当 た り 給 与 月 額	$\Sigma(\text{医療技術員給与}(\text{基本給} + \text{手当})) / \Sigma(\text{各月末在籍医療技術員数})$ (円) * 手当には退職手当及び児童手当を含まない
事 務 職 員 1 人 当 た り 平 均 給 与 月 額	$\Sigma(\text{事務職員給与}(\text{基本給} + \text{手当})) / \Sigma(\text{各月末在籍事務職員数})$ (円) * 手当には退職手当及び児童手当を含まない	
施 設 設 備	1 床 当 た り 固 定 資 産 額 ( 償 却 資 産 )	$\{(\text{償却資産}(\text{建物} \cdot \text{器械等}) - \text{減価償却累計額}) / \text{許可病床数}\}$ (千円)

—令和元年度—  
愛知県病院事業報告

令和2年10月発行

編集・発行 愛知県病院事業庁経営課  
〒460-8501  
名古屋市中区三の丸三丁目1番2号  
電話052-961-2111（代表）  
<https://www.pref.aichi.jp/byoin/>