

—令和3年度—

愛知県病院事業報告



愛知県病院事業庁

はじめに

このたび県立病院事業の令和3年度の実施状況がまとまりました。

新たな「県立病院中期計画」については、国の「新公立病院改革ガイドライン」の改定が延期されたことに伴い未策定でしたが、令和3年度も引き続き「自立した経営基盤のもと、質の高い高度・先進的な専門医療と政策医療の提供を通して、誰もが納得し、誰からも信頼される病院」を目指すべき方向として取り組んでまいりました。

新型コロナウイルス感染症の流行が収まらない中、尖った機能をもつ3つの医療センターは、それぞれに専門病院としての機能を維持しながら、愛知県の新型コロナウイルス感染症対策にも積極的に役割を果たしてまいりました。がんセンターでは、令和3年5月24日に「愛知県がんセンター名古屋空港ターミナルビル診療所」を設置し、新型コロナウイルスワクチンの大規模集団接種を実施いたしました。一方、精神医療センターでは、新型コロナウイルス感染症患者を受け入れる県内唯一の精神科病院として令和2年度から引き続き病床を確保し、またあいち小児保健医療総合センターでは、県内唯一の小児専門病院として新型コロナウイルス感染症患児の受け入れ病床数を増やして対応してまいりました。

経営面におきましては、新型コロナウイルス感染症の影響で大きく患者数が減少したために実質的な損益は赤字ですが、新型コロナウイルス感染症対策事業費補助金や新型コロナウイルスワクチン接種事業に係る収支差などの特殊要因があり、本県病院事業庁発足以来、初めて全てのセンターにおいて経常黒字を達成し、全体の経常損益が14.7億円の黒字となりました。

現在、次期中期計画の策定に取り組んでおり、高度で先進的な専門医療、救急、新興感染症や特殊部門に関わる医療を、その質の維持・向上を図りつつ提供し、将来にわたって持続可能な安定した経営基盤を確立していくことなどを骨子案として、各センターが主体的にそれぞれの目指す方向を検討しているところです。

県立病院として求められる役割を継続して果たしていくために、職員一人一人が知恵を絞り、経営安定化に向けた取組を全力で推進してまいりますので、引き続き、ご支援いただきますようよろしくお願いいたします。

令和4年10月

愛知県病院事業庁長 高橋 隆

令和3年度愛知県病院事業報告目次

はじめに	
1 令和3年度決算の総括	1
2 県立病院事業の概要	4
(1) 施設の状況	4
(2) 沿革	6
ア 共通	6
イ がんセンター	6
ウ 精神医療センター	8
エ あいち小児保健医療総合センター	9
(3) 組織図（令和4年4月1日現在）	10
ア 本庁	10
イ がんセンター	10
ウ 精神医療センター	12
エ あいち小児保健医療総合センター	13
(4) 職員（管理者を除く。）の状況（現員）	14
3 業務状況	16
(1) 共通事項	16
(2) 個別事項	18
ア 手術件数	18
イ 内視鏡検査件数（がんセンター）	18
ウ 内視鏡処置件数（がんセンター）	18
エ 放射線診断・検査件数	18
オ 諸検査件数	18
カ 薬剤管理指導料算定件数	19
キ I V R（インターベンショナルラジオロジー）件数 （がんセンター）	19
ク 外来化学療法及び放射線治療・強度変調放射線治療件数 （がんセンター）	19
ケ 精神医療の状況（精神医療センター）	19
コ 研究部門（がんセンター研究所）	19
サ 保健活動（あいち小児保健医療総合センター）	19
4 予算執行の状況	20
(1) 収益的収支執行状況	20
(2) 資本的収支執行状況	21
(3) 内部留保資金の状況	21
5 経営分析	22
(1) 比較損益計算書（事業合計）	22
(2) 比較貸借対照表（事業合計）	23
(3) 年次別推移	24
(4) 他県との比較	26
(5) 類似病院との比較	28
ア がんセンター	28
イ 精神医療センター	30
ウ あいち小児保健医療総合センター	32
エ 類似病院比較指標の算式	34

1 令和3年度決算の総括

病院事業全体

令和3年度の経常収益は、前年度と比較して10.6億円の増収となった。この要因は、小児センターの手術件数の増加などから入院収益が1.3億円増加、精神病院の運営に要する経費などの一般会計負担金が0.9億円増加、新型コロナウイルス感染症関連の一般会計補助金の受入れにより補助金が6.4億円増加、新型コロナウイルス感染症に係る予防接種事業などのその他収益が4.6億円増加したことなどによるものである。

経常費用は、前年度と比較して、3.5億円の減少となった。この要因は、がんセンターの院外処方増加による薬品費の減少などにより材料費が3.8億円減少したことなどによるものである。

その結果、経常損益は、前年度と比較して14.1億円改善し、14.7億円の経常利益となった。

また、純損益については、岡崎市へ割愛採用された職員の退職手当相当額に対する一般会計負担金受入額など4.1億円を特別利益に計上し、岡崎市へ割愛採用された職員の退職手当相当支払額など3.4億円を特別損失に計上したため、15.4億円の黒字となった。

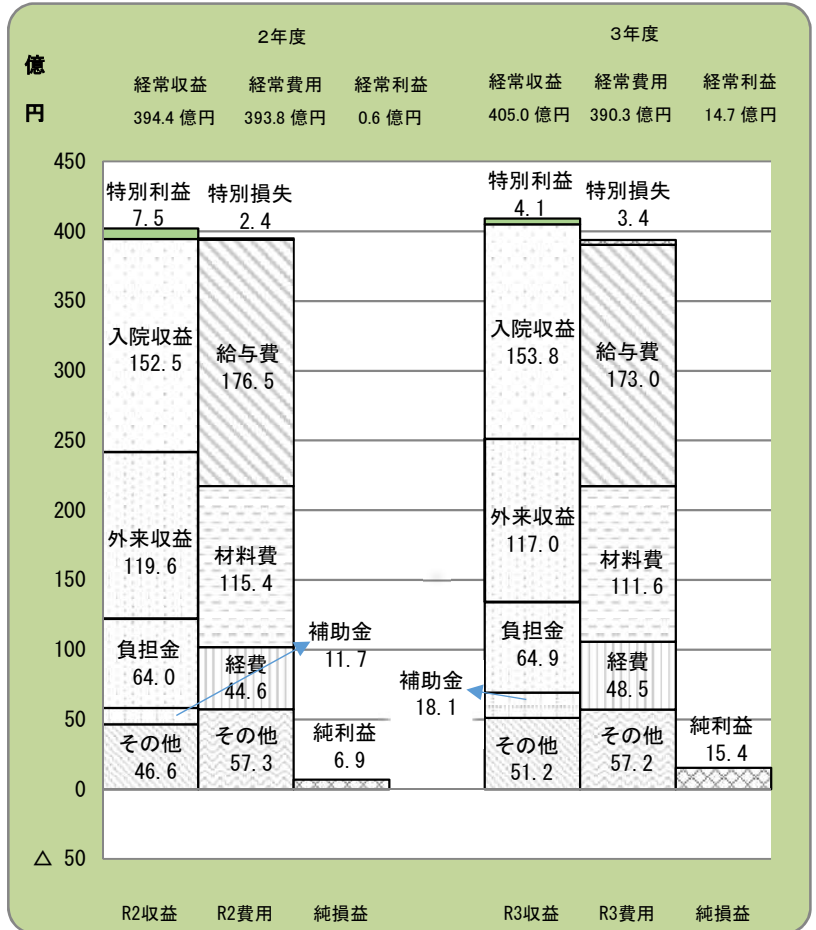

がんセンター

令和3年度の経常収益は、前年度と比較して5億円の増収となった。この要因は、院外処方の増加により、外来収益が5.5億円減少したものの、研究所運営に要する経費などの一般会計負担金が0.7億円増加、新型コロナウイルス感染症関連の一般会計補助金の受入れにより補助金が2.1億円増加、新型コロナウイルス感染症に係る予防接種事業などのその他収益が10.5億円増加したことなどによるものである。

一方、経常費用は、前年度と比較して、0.3億円の減少となった。この要因は、医師など医療従事者の増員などにより給与費が2.7億円増加したものの、医薬品の院外処方の増加により材料費が5.9億円減少したことなどによるものである。

その結果、経常利益は、前年度と比較して5.3億円増加し、10.3億円となった。

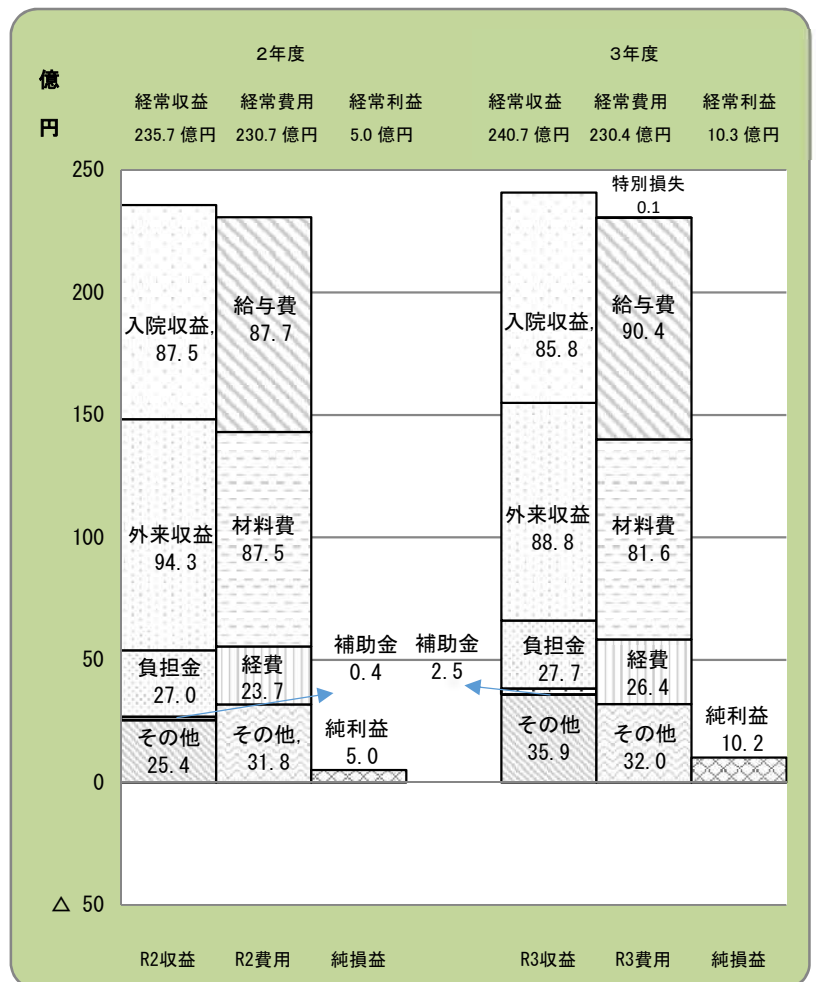

精神医療センター

令和3年度の経常収益は、前年度と比較して2億円の増収となった。この要因は、主に精神病院の運営に要する経費などの一般会計負担金が0.2億円増加、新型コロナウイルス感染症関連の一般会計補助金の受入れにより補助金が1.3億円増加したことなどによるものである。

一方、経常費用は、前年度と比較して、0.4億円の減少となった。この要因は新型コロナウイルス感染症の影響による患者数の減少などにより材料費が0.2億円減少したことなどによるものである。

その結果、経常利益は、前年度と比較して2.4億円増加し、2.5億円となった。

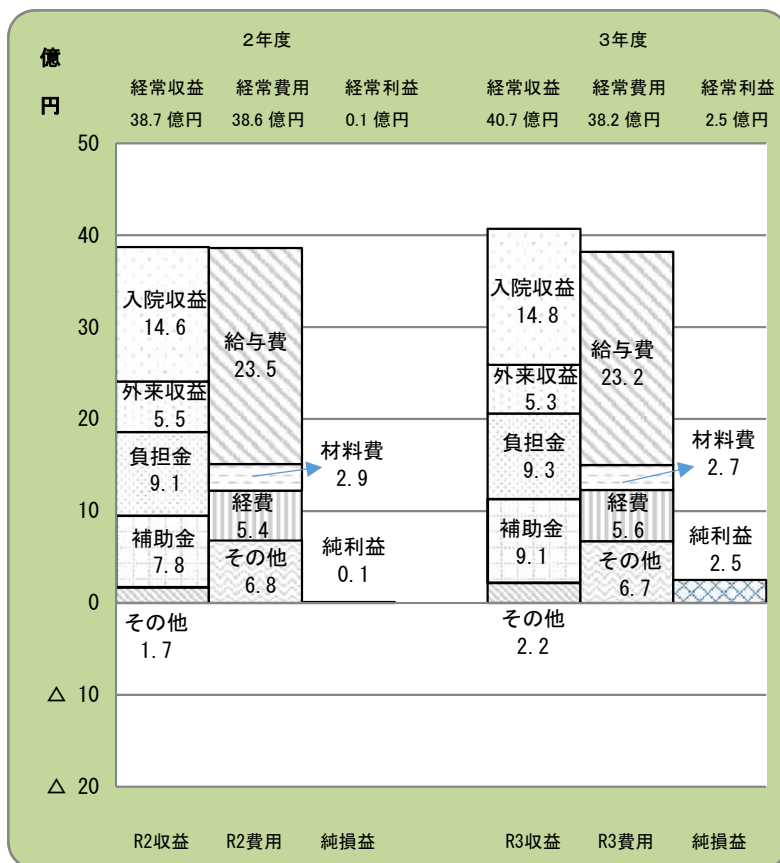

小児保健医療総合センター

令和3年度の経常収益は、前年度と比較して10.5億円の増収となった。この要因は、手術件数の増加などにより入院収益が2.9億円増加、内分泌代謝科などにおける高額医薬品の使用増加により診療単価が増加し、外来収益が3.2億円増加、新型コロナウイルス感染症関連の一般会計補助金の受入れにより補助金が4.2億円増加したことなどによるものである。

一方、経常費用は、前年度と比較して、4.4億円の増加となった。この要因は、医師などの医療従事者の増員などにより給与費が1.3億円増加、高額医薬品の使用量増加により材料費が2.2億円増加したことなどによるものである。

その結果、経常損益は、前年度の5.3億円の経常損失から0.8億円の経常利益となった。

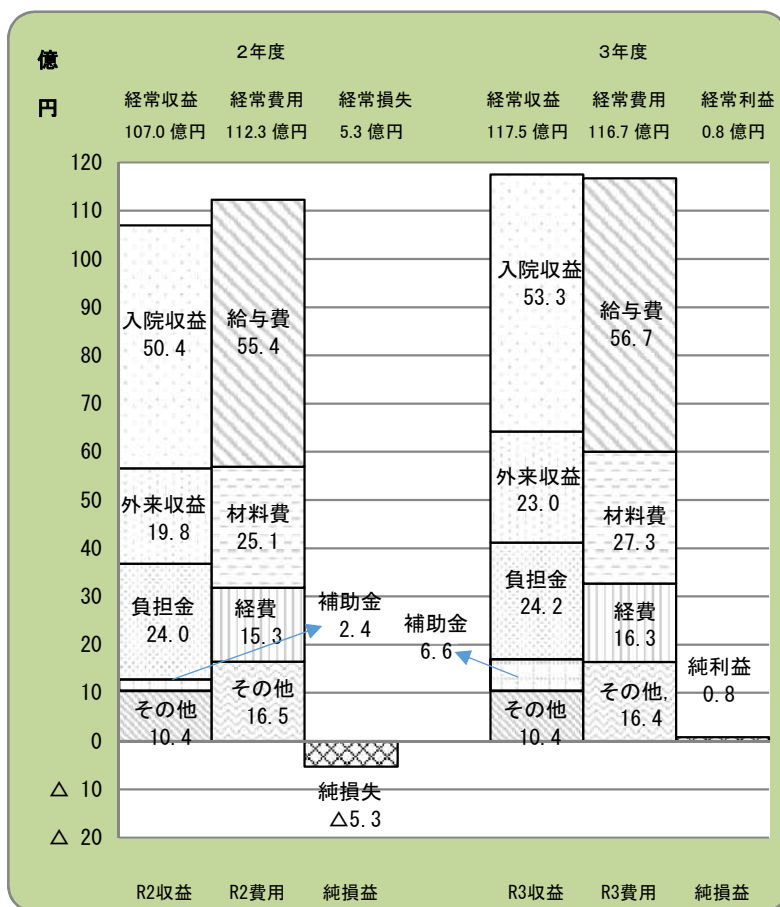

旧がんセンター愛知病院

令和3年度の経常収益は、前年度と比較して6.9億円の減収となった。この要因は、主に岡崎市派遣職員の割愛採用により岡崎市派遣職員給与費負担金収入が減少したことによるものである。

一方、経常費用は、前年度と比較して、6.9億円の減少となった。この要因は、主に岡崎市派遣職員の割愛退職があったため、給与費が減少したことによるものである。

また、岡崎市へ割愛採用された職員の退職手当相当額に対する一般会計負担金受入額など4.1億円を特別利益に計上し、岡崎市へ割愛採用された職員の退職手当相当支払額など3.3億円を特別損失に計上したため、純利益は1.2億円となった。

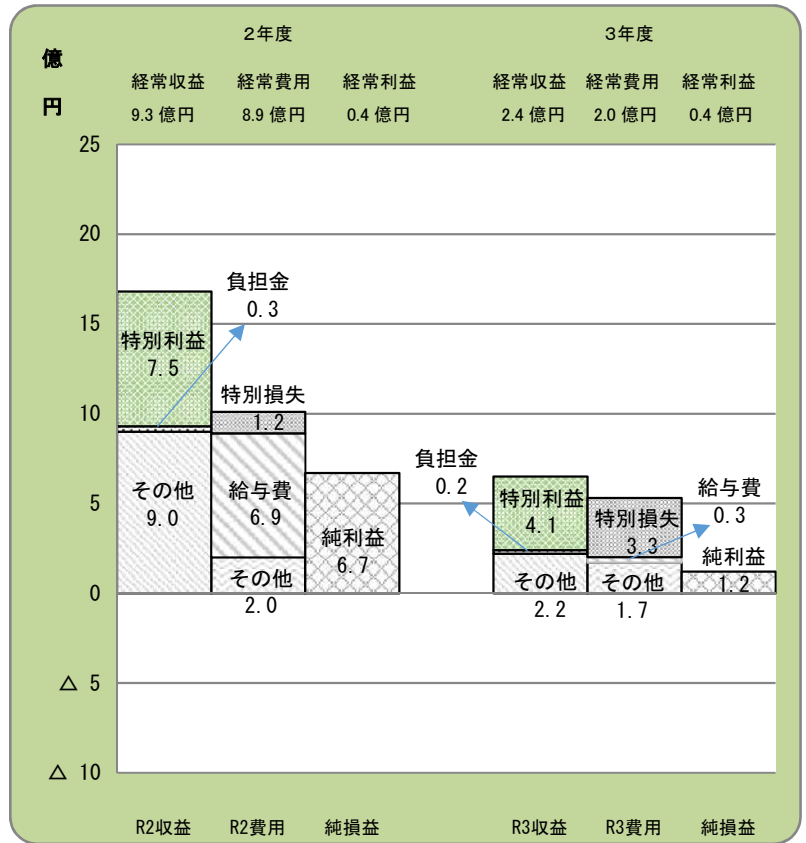

調整

地方公営企業会計制度の見直しにより、平成26年度から病院ごとに医業収益などの財務情報を開示することとなったが、全体で共通管理している項目（本庁執行分）は「調整」に区分した。

本庁職員に係る給与費、事務経費のほか、旧循環器呼吸器病センター、旧尾張診療所に係る資本費繰入収益、長期前払消費税償却などがある。

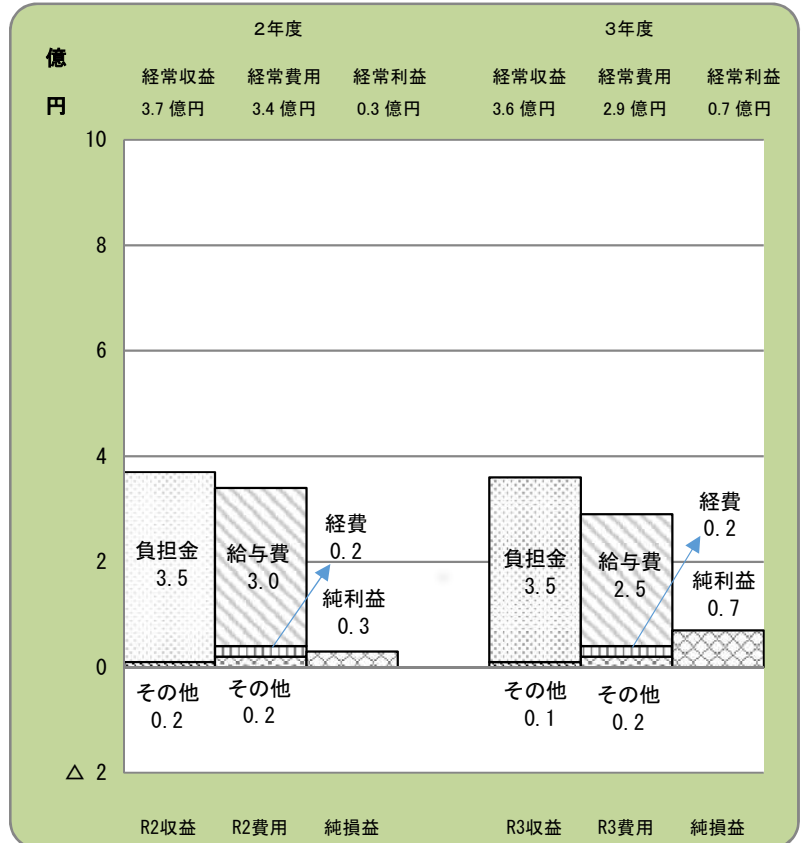

2 県立病院事業の概要

(1) 施設の状況

	愛知県がんセンター	愛知県精神医療センター
所在地	名古屋市千種区鹿子殿1番1号	名古屋市千種区徳川山町4丁目1番地7号
開設年月日	昭和39年12月1日	昭和7年12月6日
土地・建物	土地 49,788.56㎡ 建物 72,956.46㎡	土地 48,635.03㎡ 建物 20,839.25㎡
主な施設	病棟 28,662.79㎡ 特殊放射線・診療棟 12,274.96㎡ 国際医学交流センター・外来棟 7,203.43㎡ 化学療法センター棟 1,992.92㎡ 研究所棟(本館・北館・生物学総合実験棟) 12,473.18㎡	外来棟 6,331.40㎡ 西棟 6,169.56㎡ 南病棟 2,492.15㎡ 東病棟 4,562.70㎡ 北棟 1,132.54㎡
職員数(定員)	778人	229人
診療科目	呼吸器内科、消化器内科、循環器内科、血液内科、薬物療法内科、内視鏡内科、緩和ケア内科、感染症内科、頭頸部外科、呼吸器外科、消化器外科、脳神経外科、乳腺科、整形外科、形成外科、腫瘍精神科、皮膚科、泌尿器科、婦人科、眼科、リハビリテーション科、放射線診断科、放射線治療科、病理診断科、臨床検査科、麻酔科及び歯科	精神科、児童精神科、内科及び歯科
病床数	500床(一般)	273床(精神)
最近の病床数推移	昭和39年12月 333床 昭和44年3月 355床 平成4年5月 500床	昭和41年4月 380床 昭和53年4月 392床 平成15年4月 342床 平成28年3月 334床 平成28年9月 315床 平成30年1月 273床
最近の主な増改築・改修(完成・竣工年月)	H3.12 特殊放射線・診療棟 H4.2 病棟 H6.3 国際医学交流センター・外来棟 H14.1 研究所棟 H25.7 化学療法センター棟 H29.3 生物学総合実験棟改修 R1.9 生物学総合実験棟改修	H28.2 外来棟、西棟、南棟 H30.2 東棟、北棟
機能	医療と研究が一体となったがんの基幹病院 ・都道府県がん診療連携拠点病院 ・協力型臨床研修指定病院 ・がんゲノム医療拠点病院	高度な専門医療を提供する県精神科医療の先進的・中核的病院 (設置根拠) 精神保健及び精神障害者福祉に関する法律(第19条の7) 心神喪失等の状態で重大な他害行為を行った者の医療及び観察等に関する法律(第16条) ・応急入院指定病院 ・協力型臨床研修指定病院 ・日本精神神経学会精神科専門医制度研修施設 ・日本老年精神医学会専門医制度指導医研修施設

あ い ち 小 児 保 健 医 療 総 合 セ ン タ ー	
大府市森岡町7丁目426番地	
平成13年11月1日	
土地	69,290.85㎡
建物	27,437.02㎡
本館	19,904.49㎡
救急棟	6,869.91㎡
患者家族宿泊施設	200.00㎡
院内保育所	161.61㎡
527人	
小児科、呼吸器内科、循環器内科、腎臓内科、神経内科、内分泌内科、周産期内科、新生児内科、心療内科、感染症内科、小児外科、心臓血管外科、脳神経外科、整形外科、形成外科、精神科、アレルギー科、リウマチ科、皮膚科、泌尿器科、産科、眼科、耳鼻いんこう科、リハビリテーション科、放射線科、臨床検査科、救急科、麻酔科、小児歯科、矯正歯科及び歯科口腔外科	
200床（一般）	
平成13年11月	42床
平成15年5月	113床
平成16年4月	200床
H13.7	保健部門・外来部門・病棟部門（小児慢性疾患病棟）
H15.1	病棟
H20.10	ICU改修
H27.11	救急棟
H28.9	本館改修
H29.3	院内保育所
H30.10	本館改修
保健部門と医療部門を併せ持ち、疾病予防から医療、リハビリまで一貫したケアを行う県内唯一の小児専門病院	
<ul style="list-style-type: none"> ・小児救命救急センター ・予防接種センター ・協力型臨床研修指定病院 	

(2) 沿革
ア 共通

年	月	日	概 要
昭和	7.	12. 6	愛知県立城山病院開設
	29.	10. 25	県立愛知病院開設
	32.	5. 21	愛知県立尾張病院開設
	36.	4. 1	城山病院、愛知病院、尾張病院の経理を一般会計から特別会計に変更する
	39.	4. 1	城山病院、愛知病院、尾張病院に地方公営企業法の一部（財務規程等）を適用し、企業会計とする
	39.	12. 1	愛知県がんセンター業務開始
	40.	4. 1	がんセンターを企業会計とする
平成	12.	4. 1	健康福祉部に県立病院課を設置する
	13.	4. 1	県立病院事業会計とがんセンター事業会計を県立病院事業会計に統合する
	13.	11. 1	あいち小児保健医療総合センター開設
	16.	4. 1	病院事業に地方公営企業法の全部を適用する 病院事業庁を設置し、本庁に管理課、経営課を置く
	17.	3. 29	経営改善行動計画（平成17年度～平成20年度）を策定
	17.	4. 1	県立愛知病院をがんセンターに統合し、愛知県がんセンター愛知病院とする 愛知県立尾張病院の名称を愛知県立循環器呼吸器病センターとする
	18.	9. 21	医療法人名古屋放射線診断財団とPET-CT検査診療所整備運営等に関する基本協定書締結
	19.	1. 18	医療法人名古屋放射線診断財団とPET-CT検査診療所の事業用地として20年間（平成38年12月31日まで）の事業用定期借地契約締結
	22.	3	県立病院経営中期計画（平成22年度～平成24年度）を策定
	22.	9. 30	循環器呼吸器病センターを閉院
	22.	10. 1	愛知県がんセンター尾張診療所を循環器呼吸器病センター跡地に開設
	25.	4	第2次県立病院経営中期計画（平成25年度～平成28年度）を策定
	26.	3. 31	がんセンター尾張診療所を閉所
	28.	2. 22	愛知県立城山病院の名称を愛知県精神医療センターとする
	29.	3	県立病院中期計画（2017）（平成29年度～平成32年度）を策定
	31.	4. 1	愛知県がんセンター愛知病院を岡崎市に移管

イ がんセンター

年	月	日	概 要
昭和	37.	12. 1	愛知県がんセンター建設事務局設置
	39.	10. 15	愛知県がんセンター条例により、総長のもとに運用部、病院、研究所の3部門を設置 建物竣工
	39.	12. 1	業務開始（外来診療）
	39.	12. 21	入院診療開始 病床数333床（個室32床、一般269床、術後回復24床、ラジウム8床）
	41.	3. 31	特殊放射線棟増築工事竣工（208.48㎡）
	41.	7. 25	動物舎第1期工事竣工（316.73㎡）
	42.	3. 20	動物舎第2期工事竣工（193.95㎡）
	43.	12. 10	職員宿舍 12戸新築（712.56㎡）
	44.	3. 31	8階病棟 個室22床増築（681.89㎡）
	44.	6. 30	研究所長公舎新築（115.56㎡）
	44.	12. 31	看護婦宿舍増築（第1期工事16室 258.42㎡ A棟）
	45.	12. 15	病理臓器標本倉庫新築（198.00㎡）
	46.	3. 1	8階病棟 個室22床休床（看護職員不足のため）
	47.	3. 25	看護婦宿舍増築（第2期工事24室 696.60㎡ B棟）
	49.	8. 31	検査診断棟増築（1,705.52㎡）
	50.	3. 28	屋外避難階段新築（1,310.80㎡）
	50.	4. 21	休床中の8階病棟 個室22床を再開
	55.	2. 10	営繕作業室建築工事竣工（103.68㎡）
	57.	3. 30	遺伝子組換え実験室完成
	58.	11. 22	診療管理棟（3,244.43㎡）、検査棟（592.17㎡）竣工
	62.	3. 20	全面改築病院棟等基本設計
	63.	3. 20	全面改築病院棟等実施設計
	63.	8. 31	生物工学総合実験棟（2,162.3㎡ 渡り廊下含む）竣工

年	月	日	概 要		
平成	元	11.	1	特殊放射線・診療棟（放射線部門）部分使用	
		2.	2.	1	特殊放射線・診療棟（放射線部門）診療開始
		3.	12.	20	第1期（特殊放射線・診療棟等建設）工事竣工
		4.	2.	29	第2期（病棟等建設）工事竣工
		4.	5.	18	病棟業務開始 病床数500床（個室80床、一般393床、特殊27床）
		6.	3.	18	第3期（国際医学交流センター・外来棟等建設）工事竣工（5.24業務開始）
		7.	6.	30	第4期（立体駐車場建設）工事竣工（7.1使用開始）
		7.	12.	25	第4期（環境整備）工事竣工
		11.	9.	16	研究所棟等建設（第1期）工事竣工
		12.	3.	10	特定承認保険医療機関の承認
		12.	4.	1	研究所組織変更（10部4室 → 9部） 運用部組織変更（企画課、医事課 → 事業課）
		14.	1.	11	研究所棟等建築（第1期補完）工事竣工
		14.	4.	1	協力型臨床研修病院の指定
		14.	8.	13	地域がん診療拠点病院の指定
		16.	9.	27	日本医療機能評価機構による病院機能評価の認定を取得
		17.	4.	1	愛知病院の組織統合に伴い、病院を愛知県がんセンター中央病院に、研究所を愛知県がんセンター研究所に名称変更 運用部組織名称変更（庶務課 → 管理課、事業課 → 経営課） 運用部組織変更（管理課、経営課 → 管理課）
		18.	4.	1	運用部組織変更（管理課、経営課 → 管理課）
		19.	1.	31	都道府県がん診療連携拠点病院の指定
		20.	4.	1	D P C対象病院に移行
		21.	7.	1	7対1看護体制の導入
		22.	2.	5	日本医療機能評価機構による病院機能評価の認定を取得（更新：Ver. 6.0）
		25.	7.	1	化学療法センター棟（1,992.92㎡）開始
		26.	4.	1	地域医療連携・相談支援センター／緩和ケアセンター開設
		26.	9.	27	日本医療機能評価機構による病院機能評価の認定を取得（更新：3rdG:Ver. 1.0）
		27.	4.	1	都道府県がん診療連携拠点病院の更新
		28.	10.	1	サルコマーセンター開設
		29.	3.	15	生物工学総合実験棟改修工事竣工
		29.	4.	1	個別化医療センター開設
		30.	3.	27	がんゲノム医療連携病院の指定
		30.	4.	1	リスク評価センター開設 愛知県がんセンター研究所の組織改編
		31.	3.	28	がんゲノム医療センター開設
	31.	4.	1	愛知病院の岡崎市移管に伴い、愛知県がんセンター中央病院を愛知県がんセンターに名称変更 都道府県がん診療連携拠点病院の更新	
令和	元	9.	19	がんゲノム医療拠点病院の指定	
		2.	7.	3	病院機能評価「一般病院3」の認定（機能種別版評価項目3rdG:ver. 2.0） 認定期間：令和元年9月27日～令和6年9月26日
		3.	5.	24	愛知県がんセンター名古屋空港ターミナルビル診療所を開設

ウ 精神医療センター

年	月	日	概要	
昭和	7.	12.	6	開院 病床数 20床 名称「愛知県立精神病院」
	10.	10.	23	管理棟、北病棟及びボイラー室竣工 病床数変更 20床→100床
	15.	3.	31	中央管理棟竣工 病床数変更 100床→200床
	22.	2.	22	名称変更 「愛知県立城山病院」
	26.	8.	15	西病棟（女子軽症病棟）65床及び看護婦宿舎竣工
	28.	1.	1	児童病棟20床及び看護師寄宿舍竣工
	33.	9.	6	中病棟竣工（140床）
	34.	9.	16	南病棟（100床）、3階ホール（中病棟）、北下病棟看護婦詰所及び電気室竣工
	35.	6.	1	看護婦寄宿舍及び社会復帰病棟竣工
	41.	4.	1	一般病床を精神病床380床に切り替え
	47.	6.	2	改築基本設計（昭和47年から6年計画で全面改築を実施）
	48.	5.	31	看護婦宿舎（定員68人）竣工
	49.	7.	10	改築工事のため許可病床数を313床とする
	49.	12.	27	東病棟（101床）、エネルギーセンター及び厨房棟竣工
	50.	2.	4	改築工事のため許可病床数を308床とする
	50.	3.	31	北病棟（91床）、ソーシャルセンター、看護婦宿舎（38人）、託児所（30人）竣工
	51.	11.	25	診療管理棟ほか渡り廊下等竣工
	52.	3.	29	病床数変更 308床（精神）→298床（精神）
	52.	9.	14	中病棟（100床）改築工事竣工
	52.	10.	31	病床数変更 298床（精神）→292床（精神）
53.	3.	29	南病棟（100床）改築工事、託児所増設（20人）工事竣工	
53.	4.	28	病床数変更 292床（精神）→392床（精神）	
62.	3.	18	城山デイ・ケアセンター竣工	
平成	元.	4.	1	精神保健法第33条の4第1項の規定に基づく応急入院指定病院に指定
	6.	9.	1	精神科救急医療システムへの参加（月1回）
	8.	4.	1	精神科救急医療システムへの参加（月2回）
	11.	12.	1	精神科救急医療システムの専用病床の運用開始（2床）
	12.	4.	1	日本老年精神医学会専門医制度指導医研修施設認定
	14.	2.	28	北上病棟改修工事竣工
	14.	4.	1	中下病棟を閉鎖し、第2デイ・ケアに改修
	14.	7.	16	精神科救急医療システムの専用病床の拡充（2床→3床）
	15.	4.	1	病床数変更 392床（精神）→342床（精神）
	15.	10.	1	協力型臨床研修病院の指定
	17.	3.	18	看護婦宿舎等解体工事完了
	17.	7.	15	心神喪失者等医療観察法に基づく指定通院医療機関指定
	17.	8.	1	心神喪失者等医療観察法に基づく鑑定入院医療機関指定
	18.	1.	1	日本精神神経学会精神科専門医制度研修施設認定
	18.	2.	20	南病棟耐震改修工事竣工
	18.	3.	27	北下病棟改修工事竣工
	20.	3.	10	厨房棟改修工事竣工
	26.	2.	14	全面改築前期工事着工
	28.	2.	22	全面改築前期工事建物竣工（外来棟、西棟、南棟） 名称変更 「愛知県精神医療センター」
	28.	3.	9	病床数変更 342床（精神）→334床（精神）
	28.	9.	1	全面改築後期工事着工 病床数変更 334床（精神）→315床（精神）
	30.	1.	30	心神喪失者等医療観察法に基づく指定入院医療機関指定 病床数変更 315床（精神）→273床（精神）
	30.	2.	1	全面改築後期工事建物竣工（東棟・北棟） 精神科救急医療システムの専用病床の拡充（3床→5床）
30.	8.	31	全面改築後期工事完了	
令和	2.	3.	31	愛知県の災害拠点精神科病院として指定
	3.	9.	1	精神病棟入院基本料（13対1）について承認（西4・東2・東3病棟）

エ あいち小児保健医療総合センター

年	月	日	概 要
平成	7.	1. 9	「愛知県小児保健医療総合センター（仮称）基本計画」策定
	13.	7. 31	第1期建設工事竣工（保健部門、外来部門、病棟部門（小児慢性疾患病棟））
	13.	11. 1	一部オープン（病床数 一般 42床） 愛知県予防接種センターに指定 愛知県遺伝相談センター設置
	15.	1. 31	第2期建設工事竣工（病棟）
	15.	4. 1	患者家族宿泊施設（どんぐりハウス）オープン
	15.	5. 1	全面オープン（病床数 一般 113床）
	16.	4. 1	全病床稼働（病床数 一般 200床）
	16.	12. 1	医療連携室設置
	19.	2. 19	日本医療機能評価機構による病院機能評価の認定を取得
	20.	8. 1	医療法施行令の改正による診療科目の変更（26科目）
	20.	10. 1	I C U増床（2床） 医療安全管理室設置
	22.	4. 1	土日祝日の小児二次救急実施 脳神経外科標榜（27科目）
	24.	2. 19	日本医療機能評価機構による病院機能評価の認定を取得（更新：Ver. 6.0）
	24.	12. 28	救急棟整備基本設計完了
	25.	4. 22	月曜日（休診日）の小児二次救急実施
	25.	11. 30	救急棟整備実施設計完了
	26.	3. 29	救急棟増築工事着工
	26.	5. 13	全日小児二次救急実施
	26.	9. 5	協力型臨床研修指定病院
	27.	5. 13	本館改修等工事着工
	27.	11. 27	救急棟建設工事完了
	28.	2. 1	救急棟オープン 小児三次救急実施 救急科標榜（28科目）
	28.	3. 30	小児救命救急センター指定
	28.	9. 30	本館改修工事完了
	28.	11. 1	周産期部門オープン 周産期内科、新生児内科、産科標榜（31科目）
	29.	3. 22	院内保育所新築工事完了
	30.	4. 1	心療科 心身障害者コロニーへ移管 D P C対象病院に移行
	30.	10. 1	愛知県アレルギー疾患医療拠点病院指定
	30.	10. 31	本館改修工事完了
	30.	12. 21	32病棟オープン（26床）
	31.	2. 14	名古屋大学大学院医学系研究科との連携・協力の推進に関する基本協定締結
	31.	4. 1	小児心臓病センター、臨床研究室の設置
令和	元.	5. 29	名古屋市立大学大学院医学系研究科、愛知医科大学との連携・協力の推進に関する基本協定締結
	元.	6. 4	藤田医科大学との連携・協力の推進に関する基本協定締結
	2.	4. 1	免疫・アレルギーセンターの設置
	2.	5. 8	日本医療機能評価機構による病院機能評価(3rdG:Ver. 2.0)の認定を取得

(3) 組織図 (令和4年4月1日現在)

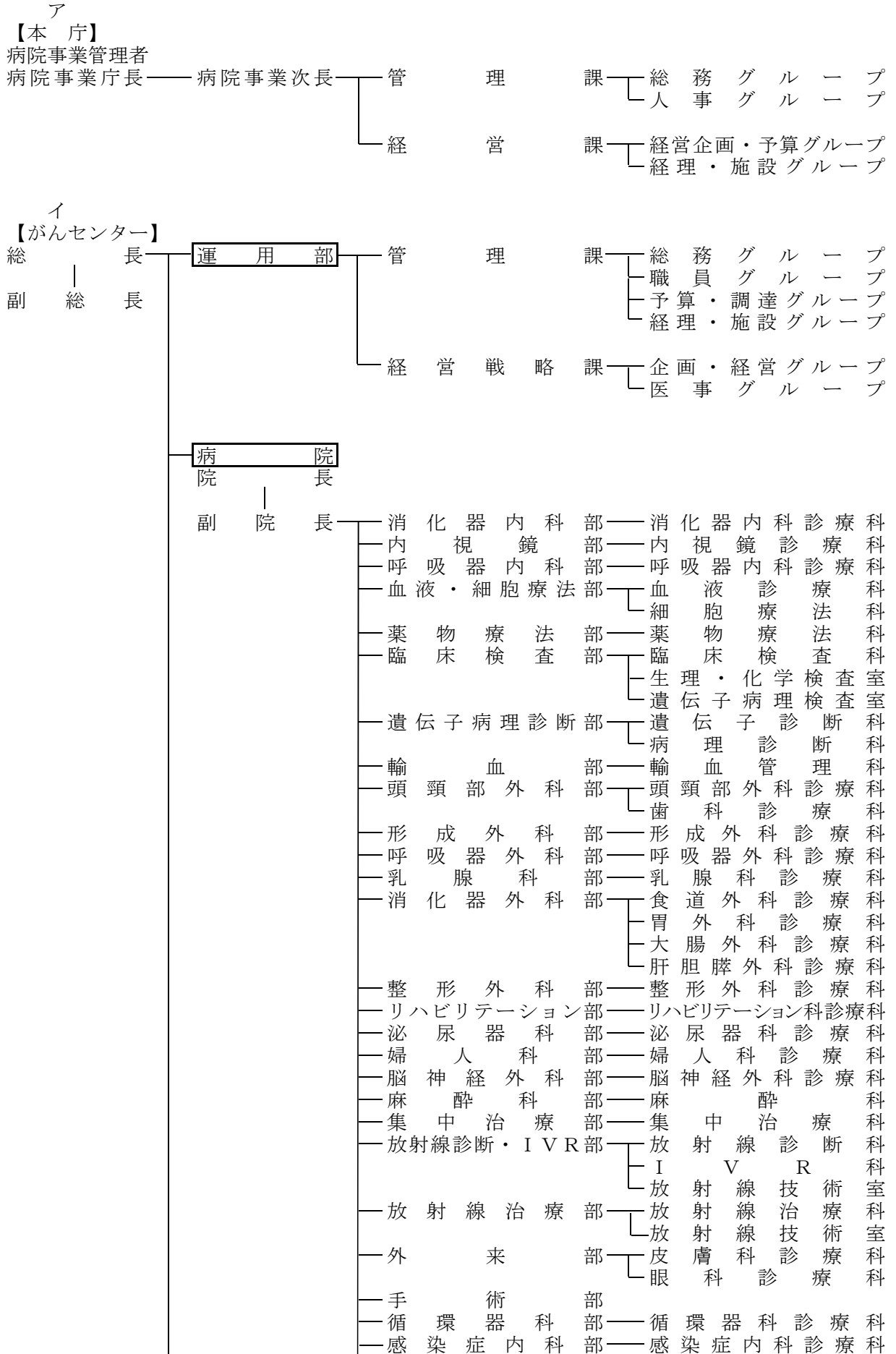

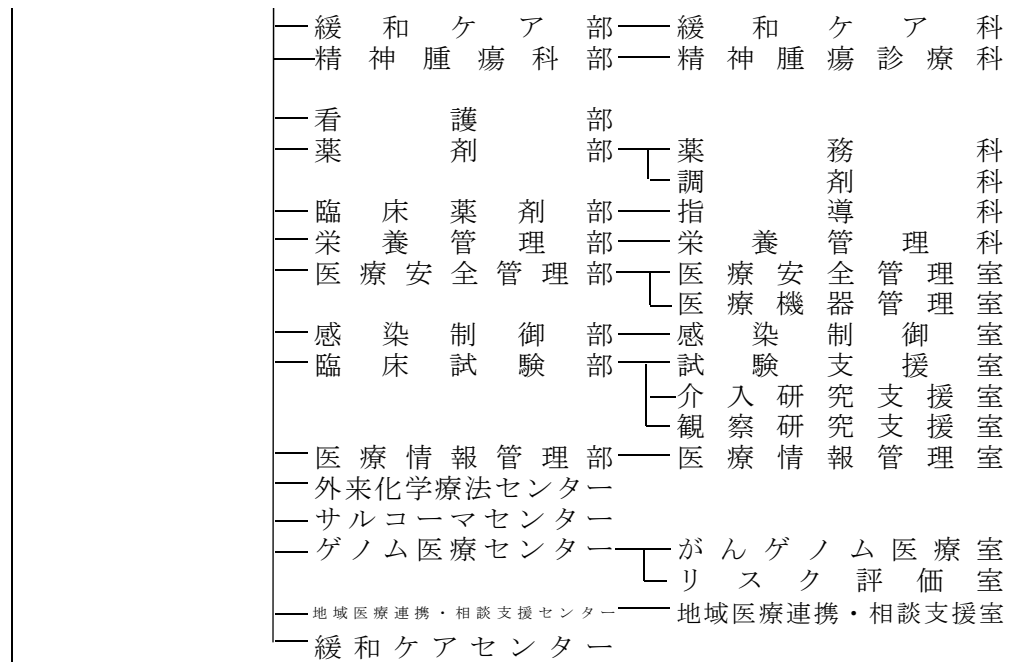

研 究 所

所 長

副 所 長

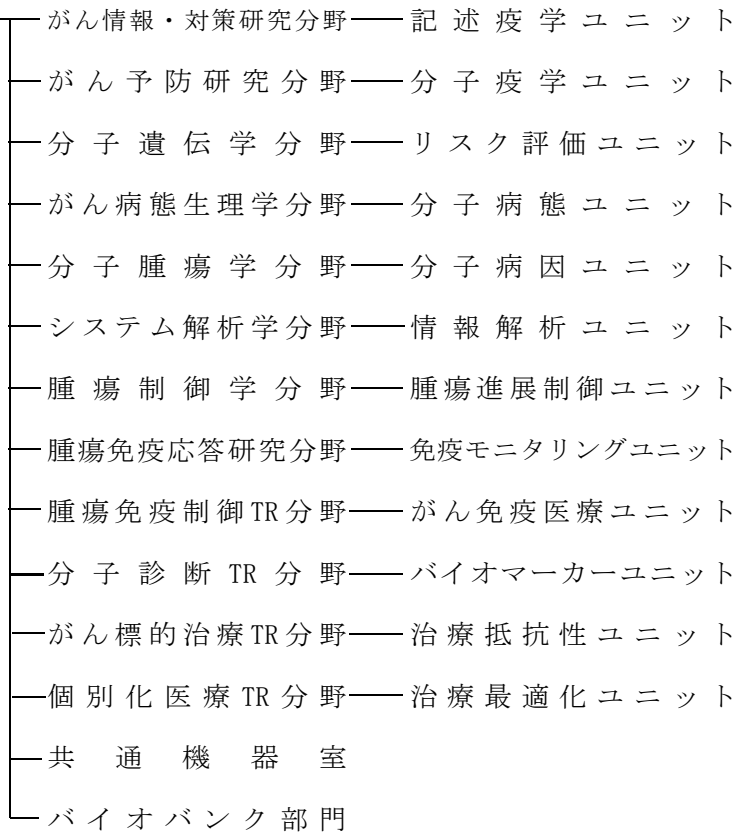

※TR:トランスレショナルリサーチの略

ウ
【精神医療センター】

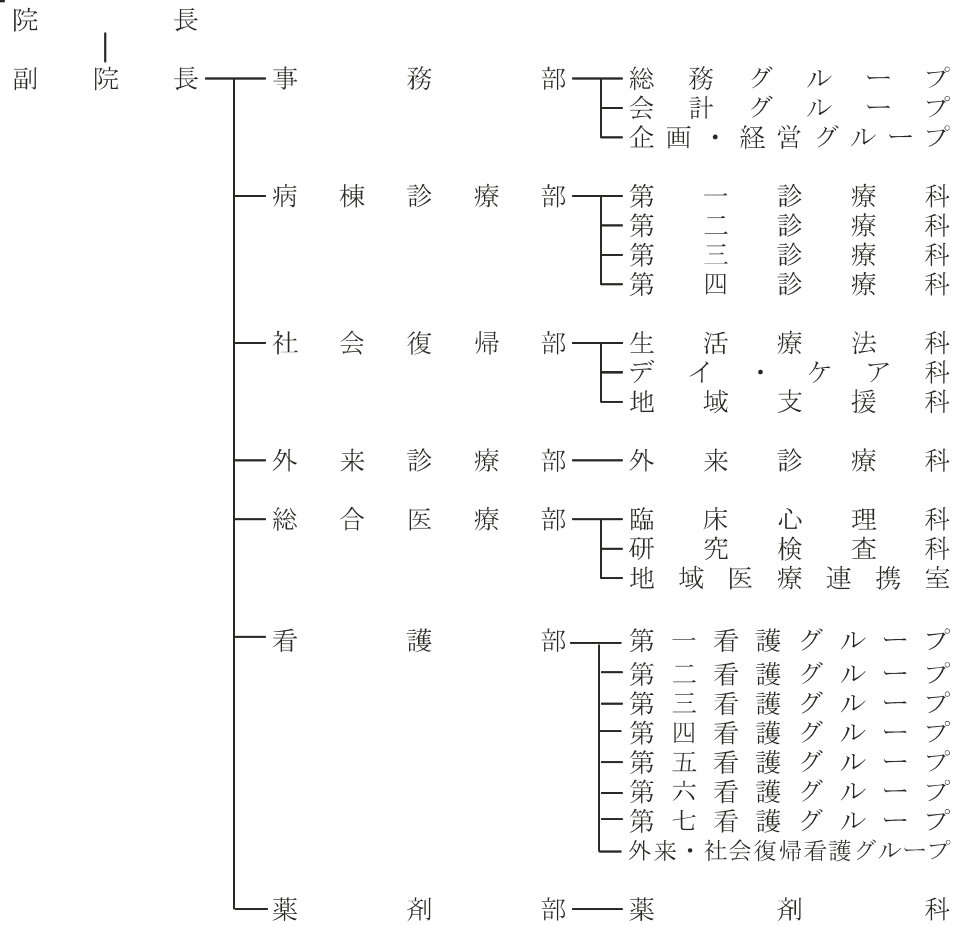

(4) 職員（管理者を除く。）の状況（現員）

病 院 名	区 分	医 師	看 護 師	事 務	医 療 技									
	職種 現員				臨 床 検 査 技 師	臨 床 工 学 技 士	診 療 放 射 線 技 師	研 究 員	薬 劑 師	栄 養 士	臨 床 心 理 士	作 業 療 法 士	理 学 療 法 士	歯 科 衛 生 士
合 計	3 年度末	234	944	96	47	13	42	32	58	6	9	10	7	3
	2 年度末	235	1,001	95	48	14	47	28	60	6	9	10	8	3
	差 引	△ 1	△ 57	1	△ 1	△ 1	△ 5	4	△ 2	0	0	0	△ 1	0
がん 病院 ・ 研究	3 年度末	126	410	41	32	6	29	32	39	3		1	5	1
	2 年度末	126	415	37	33	7	31	28	36	3		1	6	1
	差 引	0	△ 5	4	△ 1	△ 1	△ 2	4	3	0	0	0	△ 1	0
精 神	3 年度末	18	176	12	1				3	1	7	7		
	2 年度末	19	172	11	1				4	1	7	7		
	差 引	△ 1	4	1	0	0	0	0	△ 1	0	0	0	0	0
小 児	3 年度末	90	346	21	14	7	13		16	2	2	2	2	2
	2 年度末	90	344	22	13	7	13		17	2	2	2	2	2
	差 引	0	2	△ 1	1	0	0	0	△ 1	0	0	0	0	0
本 庁	3 年度末		5	22										
	2 年度末		11	25					1					
	差 引	0	△ 6	△ 3	0	0	0	0	△ 1	0	0	0	0	0
岡 崎 市 派 遣	3 年度末		7											
	2 年度末		59		1		3		2					
	差 引	0	△ 52	0	△ 1	0	△ 3	0	△ 2	0	0	0	0	0

注 1：がんセンター病院・研究所には運用部の職員を含む。

注 2：現員は、育児休業者を含み、退職者及び育児代替任期付職員は含まない。

(単位：人)

保 健 師	術 者					そ の 他							計
	ラ イ フ 担 当)	保 育 士 フ 担 当)	視 能 訓 練 士	言 語 聴 覚 士	ネ 臨 床 研 究 コ ー デ イ	小 計	医 療 社 会 事 業 員	ラ 認 定 遺 伝 カ ウ ン セ	調 理 師	看 護 補 助 員	研 究 技 師	電 気	
6	4	5	5	12	259	14	2	9	1	10	1	37	1,570
5	5	6	5	13	267	14	2	10	1	10	1	38	1,636
1	△ 1	△ 1	0	△ 1	△ 8	0	0	△ 1	0	0	0	△ 1	△ 66
			1	12	161	1	2	9	1	10	1	24	762
			1	13	160	1	2	10	1	10	1	25	763
0	0	0	0	△ 1	1	0	0	△ 1	0	0	0	△ 1	△ 1
					19	11						11	236
					20	11						11	233
0	0	0	0	0	△ 1	0	0	0	0	0	0	0	3
6	4	5	4		79	2						2	538
5	5	6	4		80	2						2	538
1	△ 1	△ 1	0	0	△ 1	0	0	0	0	0	0	0	0
					0							0	27
					1							0	37
0	0	0	0	0	△ 1	0	0	0	0	0	0	0	△ 10
					0							0	7
					6							0	65
0	0	0	0	0	△ 6	0	0	0	0	0	0	0	△ 58

3 業務状況

(1) 共通事項

許可病床数

(単位：床)

施設 項目	許可病床数			
	全 病 院	が ん	精 神	小 児
一 般 病 床	700 (700)	500 (500)		200 (200)
精 神 病 床	273 (273)		273 (273)	
計	973 (973)	500 (500)	273 (273)	200 (200)

入院患者の状況

延患者数(人)				
一 般	42,290 (41,382)			42,290 (41,382)
が ん	118,174 (124,913)	118,174 (124,913)		
精 神	51,379 (55,452)		51,379 (55,452)	
計	211,843 (221,747)	118,174 (124,913)	51,379 (55,452)	42,290 (41,382)
新入院患者数(人)				
一 般	7,030 (6,904)			7,030 (6,904)
が ん	9,688 (10,106)	9,688 (10,106)		
精 神	782 (735)		782 (735)	
計	17,500 (17,745)	9,688 (10,106)	782 (735)	7,030 (6,904)
病床利用率				
一般病床	62.8% (65.1%)	64.8% (68.4%)		57.9% (56.7%)
精神病床	51.6% (55.6%)		51.6% (55.6%)	
平均在院日数(日)				
一般病床	8.6 (8.8)	11.2 (11.4)		5.0 (5.0)
精神病床	64.6 (73.6)		64.6 (73.6)	

外来患者の状況

施設 項目	全 病 院	が ん	精 神	小 児
延患者数(人)				
一 般	75,262 (72,634)			75,262 (72,634)
が ん	143,944 (139,861)	143,944 (139,861)		
救 急	6,190 (4,441)			6,190 (4,441)
精 神	31,749 (32,817)		31,749 (32,817)	
デイ・ナイトケア	15,283 (14,041)		15,283 (14,041)	
訪問看護	2,063 (2,171)		2,063 (2,171)	
A C T	1,925 (2,129)		1,925 (2,129)	
歯 科	4,314 (3,812)			4,314 (3,812)
計	280,730 (271,906)	143,944 (139,861)	51,020 (51,158)	85,766 (80,887)
新外来患者数(人)				
一 般	9,091 (7,472)			9,091 (7,472)
が ん	4,902 (4,612)	4,902 (4,612)		
精 神	786 (994)		786 (994)	
歯 科	675 (636)			675 (636)
計	15,454 (13,714)	4,902 (4,612)	786 (994)	9,766 (8,108)

注) () は前年度値

(2) 個別事項
ア 手術件数

項目 年度	が ん									
	全 体	頭頸部 外科	呼吸器 外科	乳腺科	消化器 外科	婦人科	泌尿 器科	整形 外科	形成 外科	その他
3年度	3,203	405	391	452	865	252	236	325	145	132
2年度	3,287	453	422	459	854	275	241	347	128	108

項目 年度	小 児											
	全 体	心臓 外科	脳神経 外科	小児 外科	整形 外科	泌尿器 外科	形成 外科	耳鼻 いんこう 科	眼科	歯科	産科	その他
3年度	2,705	523	166	252	191	393	189	71	486	250	38	146
2年度	2,524	566	146	222	205	352	141	85	452	207	34	114

※平成29年3月からは、手術室にて心臓カテーテル検査を実施しており、その件数を含む。

イ 内視鏡検査件数（がんセンター）

項目 年度	が ん			
	全 体	上 部 消化器官	下 部 消化器官	そ の 他
3年度	10,431	6,003	2,016	2,412
2年度	11,097	6,093	2,777	2,227

ウ 内視鏡処置件数（がんセンター）

項目 年度	が ん			
	全 体	大腸EMR、 ポリペクトミー	食道狭窄 拡張術	そ の 他
3年度	1,449	508	119	822
2年度	1,419	502	94	823

エ 放射線診断・検査件数

項目 年度	が ん				
	放射線診断 (直接撮影)	アイソトープ 検査	C T (コンピュータ 断層撮影装置)	M R I (核磁気共鳴 断層撮影装置)	超 音 波 断 層 撮 影
3年度	50,267	694	23,694	5,184	3,146
2年度	49,517	710	23,568	5,391	2,947

項目 年度	精 神		小 児		
	一 般 撮 影	C T (コンピュータ 断層撮影装置)	C T (コンピュータ 断層撮影装置)	M R I (核磁気共鳴 断層撮影装置)	心 血 管 造 影
3年度	773	519	1,645	1,687	494
2年度	684	533	1,498	1,583	521

オ 諸検査件数

項目 年度	が ん		精 神		小 児	
	一 般 臨 床 検 査	生 理 検 査	一 般 臨 床 検 査	生 理 検 査	一 般 臨 床 検 査	生 理 検 査
3年度	3,620,420	24,271	81,675	738	1,149,460	9,150
2年度	3,476,417	22,326	78,526	641	1,091,905	8,564

カ 薬剤管理指導料算定件数

病院 年度	が ん	精 神	小 児
	3年度	9,014	170
2年度	9,149	294	3,984

キ I V R (インターベンショナルラジオロジー) 件数 (がんセンター)

項目 年度	肝動脈化学 塞栓療法	肝動注 化学療法	中心静脈 ポート留置	C Tガイド 生検
	3年度	67	5	509
2年度	111	17	472	239

ク 外来化学療法及び放射線治療・強度変調放射線治療件数 (がんセンター)

項目 年度	外 来 化 学 療 法	放 射 線 治 療	強度変調放射線治療	
			前立腺がん	頭頸部がん
3年度	29,018	45,013	34	146
2年度	28,626	44,771	43	114

※外来化学療法、放射線治療は延べ件数、強度変調放射線治療は実人数を表す。

ケ 精神医療の状況 (精神医療センター)

項目 年度	救急・応急 入院患者数	入院・精神 療法件数	通院・精神 療法件数	精神科作業 療法件数	長期入院患者 (1年以上) 退院者数	デイ・ナイト ケア	訪問指導
	3年度	35	5,519	26,044	5,418	18	15,283
2年度	39	6,302	26,756	5,246	32	14,041	4,385

コ 研究部門 (がんセンター研究所)

項目 年度	特許の状況					研究所欧 文 原 著 発 表 件 数 (編)	文 部 科 学 省 系 研 究 課 題 数 ※	厚 生 労 働 省 系 研 究 課 題 数 ※	そ の 他 の 共 同 研 究 課 題 数
	発 明 件 数	登 録 件 数		実 施 許 諾 件 数					
		(年度末)	うち 新 規	(年度末)	うち 新 規				
3年度	1	16	1	3	1	111	36	12	22
2年度	1	16	2	3	0	94	37	8	11

※特許の状況の件数は、特許数を表す。

※文部科学省系及び厚生労働省系研究課題数は、研究代表者のみの課題数を表す。

サ 保健活動 (あいち小児保健医療総合センター)

項目 年度	保 健 医 療 相 談 件 数	時 間 外 電 話 相 談 件 数	地 域 支 援 等 活 動 (職 員 派 遣 人 数)	研 修 の 実 施		予 防 接 種 件 数
				件 数	参 加 者 数	
3年度	7,036	1,348	-	170	906	970
2年度	6,414	1,116	-	95	1,201	999

4 予算執行の状況

(1) 収益的収支執行状況

(単位：円、%)

科 目	予 算 額	執 行 済 額	不 用 額	執 行 率
病院事業収益(A)	44,794,352,000	41,218,346,948	3,576,005,052	92.0
医 業 収 益	36,988,641,000	31,993,262,943	4,995,378,057	86.5
入 院 収 益	18,461,370,000	15,397,113,103	3,064,256,897	83.4
外 来 収 益	13,348,522,000	11,733,841,830	1,614,680,170	87.9
一般会計負担金	2,440,485,000	2,440,485,000	0	100.0
その他医業収益	2,738,264,000	2,421,823,010	316,440,990	88.4
医 業 外 収 益	7,412,395,000	8,815,380,150	△ 1,402,985,150	118.9
受取利息配当金	3,000	0	3,000	0.0
一般会計負担金	4,049,572,000	4,049,572,000	0	100.0
一般会計補助金	42,910,000	1,664,211,400	△ 1,621,301,400	3,878.4
国庫補助金	120,078,000	149,052,660	△ 28,974,660	124.1
資本費繰入収益	1,986,304,000	1,974,014,000	12,290,000	99.4
長期前受金戻入	234,713,000	264,823,281	△ 30,110,281	112.8
その他医業外収益	978,815,000	713,706,809	265,108,191	72.9
特 別 利 益	393,316,000	409,703,855	△ 16,387,855	104.2
病院事業費用(B)	43,478,445,000	39,635,496,853	3,842,948,147	91.2
医 業 費 用	42,495,104,000	38,702,358,499	3,792,745,501	91.1
給 与 費	18,371,845,000	17,313,449,329	1,058,395,671	94.2
給 料	6,677,434,000	6,454,397,722	223,036,278	96.7
手 当 等	5,998,957,000	5,752,586,264	246,370,736	95.9
賞与引当金繰入額	900,717,000	899,235,164	1,481,836	99.8
報 酬	1,155,059,000	1,126,947,566	28,111,434	97.6
法 定 福 利 費	2,512,095,000	2,330,048,446	182,046,554	92.8
法定福利費引当金繰入額	186,605,000	186,298,000	307,000	99.8
退 職 給 付 費	940,978,000	563,936,167	377,041,833	59.9
材 料 費	14,086,541,000	12,251,525,715	1,835,015,285	87.0
経 費	6,122,723,000	5,315,114,307	807,608,693	86.8
減 価 償 却 費	3,013,911,000	3,089,489,243	△ 75,578,243	102.5
建 物	1,255,227,000	1,253,482,621	1,744,379	99.9
構 築 物	103,327,000	104,460,068	△ 1,133,068	101.1
器 械 備 品	938,265,000	946,179,269	△ 7,914,269	100.8
車 両	5,394,000	5,256,668	137,332	97.5
リ ー ス 資 産	709,435,000	777,512,973	△ 68,077,973	109.6
無形固定資産	2,263,000	2,597,644	△ 334,644	114.8
資 産 減 耗 費	32,153,000	43,639,051	△ 11,486,051	135.7
研 究 研 修 費	867,931,000	689,140,854	178,790,146	79.4
医 業 外 費 用	600,895,000	595,323,285	5,571,715	99.1
支 払 利 息	235,906,000	235,904,625	1,375	100.0
長期前払消費税償却	184,483,000	178,914,857	5,568,143	97.0
雑 損 失	28,044,000	28,042,503	1,497	100.0
消 費 税	152,462,000	152,461,300	700	100.0
特 別 損 失	372,446,000	337,815,069	34,630,931	90.7
その他特別損失	372,446,000	337,815,069	34,630,931	90.7
予 備 費	10,000,000	0	10,000,000	0.0
差 引 額 (A)-(B)	1,315,907,000	1,582,850,095	△ 266,943,095	

(2) 資本的収支執行状況

(単位：円、%)

科 目	予 算 額	執 行 済 額	不 用 額	執 行 率
資本的収入	3,466,053,000	3,350,289,998	115,763,002	96.7
企業債	1,338,100,000	1,217,800,000	120,300,000	91.0
企業債	1,338,100,000	1,217,800,000	120,300,000	91.0
他会計補助金	40,766,000	48,956,600	△ 8,190,600	—
一般会計補助金	40,766,000	48,956,600	△ 8,190,600	—
他会計負担金	2,009,396,000	2,009,396,000	0	100.0
一般会計負担金	2,009,396,000	2,009,396,000	0	100.0
雑収入	77,791,000	74,137,398	3,653,602	95.3
雑収入	77,791,000	74,137,398	3,653,602	95.3
資本的支出	4,970,119,000	4,821,396,309	148,722,691	97.0
建設改良費	392,883,000	334,067,800	58,815,200	85.0
改良費	392,883,000	334,067,800	58,815,200	85.0
工事請負費	389,860,000	331,163,800	58,696,200	84.9
委託費	3,023,000	2,904,000	119,000	96.1
資産購入費	1,872,725,000	1,782,819,326	89,905,674	95.2
医療器械購入費	1,087,398,000	1,013,381,326	74,016,674	93.2
備品購入費	6,303,000	5,822,300	480,700	92.4
リース債務費	779,024,000	763,615,700	15,408,300	98.0
企業債償還金	2,704,511,000	2,704,509,183	1,817	100.0

資本的収入額が資本的支出額に不足する額 1,471,106,311円は、当年度分損益勘定留保資金で補填した。

(3) 内部留保資金の状況

(単位：円)

項 目	令和2年度	令和3年度
前年度末内部留保資金額 (A)	0	0
当年度内部留保資金発生額 (B)	1,248,606,173	2,652,319,384
留保資金使用額 (C)	1,248,606,173	2,652,319,384
年度末内部留保資金額 (A)+(B)-(C)	0	0

営業運転資金にあてるため、平成30年度に一般会計から長期借入金 3,000,000,000円を借り入れ、令和2年度に企業債920,000,000円を借り入れ、一般会計から長期借入金300,000,000円を借り入れ、令和3年度に企業債11,200,000円を借り入れている。

5 経営分析

(1) 比較損益計算書（事業合計）

（単位：円）

科 目	病 院 事 業		院 事 業		増 減 (△)	前年比
	3 年 度		2 年 度			
	金 額	構成比	金 額	構成比		
病院事業収益	40,912,631,410	100.0%	40,188,703,546	100.0%	723,927,864	101.8%
医療収益	31,731,378,336	77.6%	30,541,430,773	76.0%	1,189,947,563	103.9%
入院収益	15,379,996,206	37.6%	15,250,341,096	37.9%	129,655,110	100.9%
外来収益	11,705,745,803	28.6%	11,959,025,315	29.8%	△ 253,279,512	97.9%
一般会計負担金	2,440,485,000	6.0%	2,339,119,000	5.8%	101,366,000	104.3%
その他医療収益	2,205,151,327	5.4%	992,945,362	2.5%	1,212,205,965	222.1%
医療外収益	8,771,549,219	21.4%	8,897,413,511	22.1%	△ 125,864,292	98.6%
一般会計補助金	1,664,211,400	4.1%	985,044,490	2.5%	679,166,910	168.9%
国庫補助金	149,052,660	0.4%	186,089,680	0.5%	△ 37,037,020	80.1%
一般会計負担金	4,049,572,000	9.9%	4,064,016,000	10.1%	△ 14,444,000	99.6%
資本費繰入収益	1,974,014,000	4.8%	1,898,343,000	4.7%	75,671,000	104.0%
長期前受金戻入	264,823,281	0.6%	264,771,343	0.7%	51,938	100.0%
その他医療外収益	669,875,878	1.6%	1,499,148,998	3.7%	△ 829,273,120	44.7%
特別利益	409,703,855	1.0%	749,859,262	1.9%	△ 340,155,407	54.6%
病院事業費用	39,368,624,635	96.2%	39,497,174,593	98.3%	△ 128,549,958	99.7%
医療費用	37,088,722,031	90.7%	37,394,144,156	93.0%	△ 305,422,125	99.2%
給与費	17,298,336,994	42.3%	17,650,829,392	43.9%	△ 352,492,398	98.0%
給料	6,454,397,722	15.8%	6,719,241,900	16.7%	△ 264,844,178	96.1%
手当等	5,737,473,929	14.0%	5,935,208,203	14.8%	△ 197,734,274	96.7%
賞与引当金繰入額	899,235,164	2.2%	928,915,274	2.3%	△ 29,680,110	96.8%
賃金	0	0.0%	0	0.0%	0	—
報酬	1,126,947,566	2.8%	832,672,421	2.1%	294,275,145	135.3%
法定福利費	2,330,048,446	5.7%	2,435,598,689	6.1%	△ 105,550,243	95.7%
法定福利費引当金繰入額	186,298,000	0.5%	186,016,000	0.5%	282,000	100.2%
退職給付費	563,936,167	1.4%	613,176,905	1.5%	△ 49,240,738	92.0%
材料費	11,161,951,065	27.3%	11,544,215,596	28.7%	△ 382,264,531	96.7%
薬品費	8,808,606,138	21.5%	9,136,912,293	22.7%	△ 328,306,155	96.4%
診療材料費	2,236,339,931	5.5%	2,302,888,685	5.7%	△ 66,548,754	97.1%
給食材料費	88,093,558	0.2%	85,854,257	0.2%	2,239,301	102.6%
医療消耗備品費	28,911,438	0.1%	18,560,361	0.0%	10,351,077	155.8%
経費	4,850,422,252	11.9%	4,460,704,052	11.1%	389,718,200	108.7%
旅費交通費	46,391,470	0.1%	24,268,357	0.1%	22,123,113	191.2%
需用費	951,969,682	2.3%	930,433,873	2.3%	21,535,809	102.3%
役員費	72,522,755	0.2%	72,251,251	0.2%	271,504	100.4%
委託料	3,280,127,200	8.0%	3,021,447,976	7.5%	258,679,224	108.6%
その他経費	499,411,145	1.2%	412,302,595	1.0%	87,108,550	121.1%
減価償却費	3,089,489,243	7.6%	3,176,189,117	7.9%	△ 86,699,874	97.3%
資産減耗費	43,499,031	0.1%	30,860,626	0.1%	12,638,405	141.0%
研究研修費	645,023,446	1.6%	531,345,373	1.3%	113,678,073	121.4%
医療外費用	1,943,274,524	4.7%	1,987,130,983	4.9%	△ 43,856,459	97.8%
支払利息・企業債取扱諸費	235,904,625	0.6%	256,896,121	0.6%	△ 20,991,496	91.8%
長期前払費	178,914,857	0.4%	176,761,621	0.4%	2,153,236	101.2%
雑損	1,528,455,042	3.7%	1,553,473,241	3.9%	△ 25,018,199	98.4%
特別損失	336,628,080	0.8%	115,899,454	0.3%	220,728,626	290.4%
経常損益	1,470,931,000	3.6%	57,569,145	0.1%	1,413,361,855	2555.1%
当年度純損益	1,544,006,775	3.8%	691,528,953	1.7%	852,477,822	223.3%

注：構成比：収益については病院事業収益における構成比を、費用については病院事業収益に対する比率を、経常損益は（病院事業収益-特別利益）に対する比率を、当年度純損益は病院事業収益に対する比率を示す。

(2) 比較貸借対照表（事業合計）

区 分	病院事業					
	当期末（3年度）		前期末（2年度）		対前期末比較	
	金額(A)	構成比	金額(B)	構成比	(A)-(B)	(A)/(B)
	円	%	円	%	円	%
(資産の部)						
土地	5,700,068,085	11.81	5,700,068,085	12.07	0	100.00
建物	66,269,024,099	51.33	65,961,526,099	54.49	307,498,000	96.32
建物減価償却累計額	△ 41,213,688,004		△ 39,960,205,383		△ 1,253,482,621	
建物減損損失累計額	△ 280,188,925		△ 280,188,925		0	100.00
構築物	3,184,591,536	3.15	3,184,591,536	3.44	0	93.57
構築物減価償却累計額	△ 1,654,894,830		△ 1,550,434,762		△ 104,460,068	
構築物減損損失累計額	△ 10,322,200		△ 10,332,200		10,000	99.90
器械備品	15,297,708,829	9.30	14,948,242,771	9.61	349,466,058	98.89
器械備品減価償却累計額	△ 10,811,686,653		△ 10,411,809,740		△ 399,876,913	
車両	38,446,171	0.02	38,606,731	0.03	△ 160,560	64.85
車両減価償却累計額	△ 28,453,471		△ 23,196,803		△ 5,256,668	
リース資産	2,860,484,570	3.99	4,350,190,522	2.53	△ 1,489,705,952	161.34
リース資産減価償却累計額	△ 936,072,510		△ 3,157,399,489		2,221,326,979	
その他有形固定資産	20,550,000	0.02	20,550,000	0.02	0	100.00
その他有形固定資産減価償却累計額	△ 9,500,000		△ 9,500,000		0	
建設仮勘定	0	0.00	3,800,000	0.01	△ 3,800,000	皆減
有形固定資産合計	38,426,066,697	79.62	38,804,508,442	82.20	△ 378,441,745	99.02
電話加入権	5,301,880	0.01	5,301,880	0.01	0	100.00
その他無形固定資産	9,358,412	0.02	8,136,936	0.02	1,221,476	115.01
無形固定資産合計	14,660,292	0.03	13,438,816	0.03	1,221,476	109.09
長期前払消費税	1,895,770,726	3.93	1,829,308,818	3.88	66,461,908	103.63
その他投資	5,961,929	0.01	5,515,479	0.01	446,450	108.09
貸倒引当金	0	0.00	0	0.00	0	—
投資その他資産合計	1,901,732,655	3.94	1,834,824,297	3.89	66,908,358	103.65
固定資産合計	40,342,459,644	83.59	40,652,771,555	86.11	△ 310,311,911	99.24
現金・預金	2,521,019,038	5.22	794,879,259	1.68	1,726,139,779	317.16
未収金	5,279,935,781	10.94	5,620,728,038	11.91	△ 340,792,257	93.94
貸倒引当金	△ 101,807,825	△ 0.21	△ 104,068,914	△ 0.22	2,261,089	97.83
貯蔵品	220,806,020	0.46	243,168,578	0.52	△ 22,362,558	90.80
前払費用	62,300	0.00	63,200	0.00	△ 900	98.58
流動資産合計	7,920,015,314	16.41	6,554,770,161	13.89	1,365,245,153	120.83
資 産 合 計	48,262,474,958	100.00	47,207,541,716	100.00	1,054,933,242	102.23
(負債の部)						
企業債	22,054,517,816	45.70	23,187,576,490	49.12	△ 1,133,058,674	95.11
他会計借入金	3,300,000,000	6.84	3,300,000,000	6.99	0	100.00
リース債務	1,578,682,484	3.27	493,097,825	1.04	1,085,584,659	320.16
引当金	6,141,820,594	12.73	6,082,132,833	12.88	59,687,761	100.98
固定負債合計	33,075,020,894	68.53	33,062,807,148	70.04	12,213,746	100.04
企業債	2,362,058,674	4.89	2,704,509,183	5.73	△ 342,450,509	87.34
リース債務	523,240,819	1.08	712,411,778	1.51	△ 189,170,959	73.45
未払金	3,384,351,851	7.01	3,269,893,285	6.93	114,458,566	103.50
引当金	1,085,533,164	2.25	1,114,931,274	2.36	△ 29,398,110	97.36
その他流動負債	316,515,579	0.66	235,779,507	0.50	80,736,072	134.24
流動負債合計	7,671,700,087	15.90	8,037,525,027	17.03	△ 365,824,940	95.45
長期前受金	10,334,416,257	21.41	10,269,272,480	21.75	65,143,777	100.63
長期前受金収益化累計額	△ 5,582,217,249	△ 11.57	△ 5,381,601,133	△ 11.40	△ 200,616,116	103.73
繰延収益合計	4,752,199,008	9.85	4,887,671,347	10.35	△ 135,472,339	97.23
負 債 合 計	45,498,919,989	94.27	45,988,003,522	97.42	△ 489,083,533	98.94
(資本の部)						
自己資本金	46,110,006,670	95.54	46,110,006,670	97.68	0	100.00
資本金合計	46,110,006,670	95.54	46,110,006,670	97.68	0	100.00
受贈財産評価額	13,589,267	0.03	13,589,267	0.03	0	100.00
国庫補助金	744,000	0.00	744,000	0.00	0	100.00
他会計負担金	1,013,570,030	2.10	1,013,570,030	2.15	0	100.00
資本剰余金合計	1,027,903,297	2.13	1,027,903,297	2.18	0	100.00
前年度繰越欠損金	△ 45,918,371,773	△ 95.14	△ 46,609,900,726	△ 98.73	691,528,953	98.52
当年度純損益	1,544,006,775	3.20	691,528,953	1.46	852,477,822	223.27
当年度未処理欠損金	△ 44,374,364,998	△ 91.94	△ 45,918,371,773	△ 97.27	1,544,006,775	96.64
利益剰余金合計	△ 44,374,364,998	△ 91.94	△ 45,918,371,773	△ 97.27	1,544,006,775	96.64
剰余金合計	△ 43,346,461,701	△ 89.81	△ 44,890,468,476	△ 95.09	1,544,006,775	96.56
資 本 合 計	2,763,544,969	5.73	1,219,538,194	2.58	1,544,006,775	226.61
負 債 資 本 合 計	48,262,464,958	100.00	47,207,541,716	100.00	1,054,923,242	102.23

注：構成比：資産の部については資産における構成比を、負債及び資本の部については負債資本合計における構成比を示す。ただし、資産の部の建物・構築物については、期末金額から償却累計額及び減損損失累計額を控除した額、器械備品・車両・リース資産・その他有形固定資産については、期末金額から償却累計額を控除した額の構成比を示す。

(3) 年次別推移

項 目		算 出 方 法	がんセンター			
			元年度	2年度	3年度	
稼 況	働 況	病 床 利 用 率	$(\text{年延入院患者数} / \text{年延許可病床数}) \times 100$ (%)	75.0	68.4	64.8
		平 均 在 院 日 数 (一 般)	$\text{年延在院患者数} / \{(\text{入院患者数} + \text{退院患者数}) / 2\}$ (日)	11.9	11.4	11.2
		平 均 在 院 日 数 (精 神)	$\text{年延在院患者数} / \{(\text{入院患者数} + \text{退院患者数}) / 2\}$ (日)			
		延 入 院 患 者 数	(人)	137,297	124,913	118,174
		延 外 来 患 者 数	(人)	145,131	139,861	143,944
		1 日 平 均 外 来 患 者 数	年延外来患者数/外来診療日数 (人)	600	576	595
		外 来 入 院 患 者 比 率	$(\text{年延外来患者数} / \text{年延入院患者数}) \times 100$ (%)	105.7	112.0	121.8
収 状	益 況	入 院 患 者 1 人 1 日 当 た り 診 療 収 入	入院収益/年延入院患者数 (円)	65,405	70,038	72,566
		外 来 患 者 1 人 1 日 当 た り 診 療 収 入	外来収益/年延外来患者数 (円)	63,985	67,427	61,656
		医 生 1 人 1 日 当 た り 診 療 収 入	入院外来収益/年延医師数※1 (円)	389,900	396,056	284,605
		看 護 職 員 1 人 1 日 当 た り 診 療 収 入	入院外来収益/年延看護部門職員数※1 (円)	119,110	118,867	106,128
		検 査 技 師 年 間 1 人 当 た り 検 査 収 入	検査収入/年度末在籍検査技師数※1 (千円)	27,557	26,061	36,819
		放 射 線 技 師 年 間 1 人 当 た り 放 射 線 検 査 収 入	放射線収入/年度末在籍放射線技師数※1 (千円)	39,592	33,918	49,252
繰 入 状	金 況	1 病 床 当 た り 他 会 計 繰 入 金 額	他会計補助・負担金/許可病床数 (千円)	6,707	7,366	7,545
		他 会 計 繰 入 金 対 総 収 益	$(\text{他会計補助} \cdot \text{負担金} / \text{総収益}) \times 100$ (%)	14.6	15.5	15.6
		他 会 計 繰 入 金 対 経 常 収 益	$\{(\text{他会計補助} \cdot \text{負担金} / (\text{医業収益} + \text{医業外収益})) \times 100$ (%)	14.6	15.5	15.6
経 状	営 況	経 常 収 支 比 率	$\{(\text{医業収益} + \text{医業外収益}) / (\text{医業費用} + \text{医業外費用})\} \times 100$ (%)	100.0	101.9	104.2
		医 業 収 支 比 率	$(\text{医業収益} / \text{医業費用}) \times 100$ (%)	91.7	91.6	93.8
		修 正 医 業 収 支 比 率	$\{(\text{医業収益} - \text{医業収益中の他会計補助} \cdot \text{負担金}) / \text{医業費用}\} \times 100$ (%)	87.4	86.6	88.6
		職 員 給 与 費 対 医 業 収 益	$(\text{職員給与費} / \text{医業収益}) \times 100$ (%)	38.2	42.1	42.3
		材 料 費 対 医 業 収 益	$(\text{材料費} / \text{医業収益}) \times 100$ (%)	45.2	43.3	39.4
		経 費 対 医 業 収 益	$(\text{経費} / \text{医業収益}) \times 100$ (%)	15.9	13.8	14.8
		委 託 料 対 医 業 収 益	$(\text{委託料} / \text{医業収益}) \times 100$ (%)	7.0	8.0	8.8
		減 価 償 却 費 対 医 業 収 益	$(\text{減価償却費} / \text{医業収益}) \times 100$ (%)	7.1	7.4	6.9
		支 払 利 息 対 医 業 収 益	$(\text{支払利息} / \text{医業収益}) \times 100$ (%)	0.3	0.2	0.2
職 員 の 況	職 員 の 況	病 床 1 0 0 床 当 た り 医 師 数	$(\text{年度末医師数} / \text{許可病床数}) \times 100$ (人)	24.6	25.2	34.2
		病 床 1 0 0 床 当 た り 看 護 部 門 職 員 数	$(\text{年度末看護部門職員数} / \text{許可病床数}) \times 100$ (人)	83.8	92.4	94.0
		病 床 1 0 0 床 当 た り 事 務 部 門 職 員 数	$(\text{年度末事務部門職員数} / \text{許可病床数}) \times 100$ (人)	9.4	26.4	24.0
		病 床 1 0 0 床 当 た り 放 射 線 部 門 職 員 数	$(\text{年度末放射線部門職員数} / \text{許可病床数}) \times 100$ (人)	6.0	6.2	5.8
		病 床 1 0 0 床 当 た り 臨 床 検 査 部 門 職 員 数	$(\text{年度末臨床検査部門職員数} / \text{許可病床数}) \times 100$ (人)	6.4	7.6	7.6
		病 床 1 0 0 床 当 た り 全 職 員 数	$(\text{年度末全職員数} / \text{許可病床数}) \times 100$ (人)	153.6	191.0	191.8
		職 員 平 均 年 齢	年度末全職員※1の延年齢/年度末全職員数 (歳)	38.6	39.9	41.3
		職 員 1 人 当 た り 給 与 費	職員給与費※2/年度末職員数※1 (円)	9,996,806	8,915,671	9,131,455
		事 務 職 員 1 人 当 た り 平 均 給 与 月 額	$\Sigma \{ \text{事務職員給与} (\text{基本給} + \text{手当} + \text{報酬}) \} / \Sigma \{ \text{各月末在籍事務職員数} \}$ (円)	623,339	330,148	351,428
		医 師 1 人 当 た り 平 均 給 与 月 額	$\Sigma \{ \text{医師給与} (\text{基本給} + \text{手当} + \text{報酬}) \} / \Sigma \{ \text{各月末在籍医師数} \}$ (円)	1,537,193	1,657,843	1,404,044
看 護 師 1 人 当 た り 平 均 給 与 月 額	$\Sigma \{ \text{看護師給与} (\text{基本給} + \text{手当} + \text{報酬}) \} / \Sigma \{ \text{各月末在籍看護師数} \}$ (円)	500,888	490,844	484,820		
施 設 設 備	1 床 当 た り 固 定 資 産 額 (償 却 資 産)	$\{(\text{償却資産} (\text{建物} \cdot \text{器械等}) - \text{減価償却累計額}) / \text{許可病床数}\}$ (千円)	26,288	24,873	24,031	

注：※1 再任用職員を含む。また、令和2年度より会計年度任用職員も含む。

※2 給与額には、令和2年度より「報酬」を含む。

※3 「手当」には、退職手当及び児童手当を含まない。

精神医療センター			あいち小児保健医療総合センター		
元年度	2年度	3年度	元年度	2年度	3年度
66.9	55.6	51.6	62.9	56.7	57.9
			5.1	5.0	5.0
86.4	73.6	64.6			
66,816	55,452	51,379	46,016	41,382	42,290
56,687	51,158	51,020	90,407	80,887	85,766
236	211	211	377	334	354
84.8	92.3	99.3	196.5	195.5	202.8
24,715	26,366	28,797	116,549	121,784	125,918
10,238	10,720	10,357	20,358	24,483	26,841
316,691	287,380	294,514	234,311	213,695	165,845
35,469	31,534	30,157	56,721	55,266	59,197
7,495	13,560	6,269	6,204	6,983	7,530
3,158	2,659	2,144	6,356	5,913	6,346
2,882	3,702	4,021	16,439	16,554	16,361
25.3	26.0	26.8	30.6	30.8	27.7
25.3	26.0	26.8	30.6	30.8	27.7
79.9	99.7	106.2	98.2	95.0	100.5
61.6	55.7	57.7	79.2	75.2	78.3
60.4	54.5	55.2	69.5	65.7	69.1
98.2	112.6	108.6	61.2	65.9	62.3
12.8	14.0	12.8	26.7	30.9	31.2
29.7	29.2	29.1	23.6	22.6	22.1
16.9	19.4	19.3	12.0	12.3	12.1
21.3	23.5	22.7	14.2	12.9	11.8
2.6	2.9	2.8	1.7	1.6	1.4
7.0	7.0	6.6	42.0	45.0	64.0
64.8	64.8	67.8	173.5	174.0	176.5
12.8	15.4	16.1	16.0	27.0	28.0
0.0	0.0	0.4	6.5	6.5	6.5
0.4	0.7	1.5	7.5	7.0	7.5
89.4	92.7	97.8	271.5	286.5	307.5
42.4	43.5	44.5	35.8	36.2	36.8
9,204,816	9,187,802	8,593,453	9,324,217	9,318,133	8,870,896
593,074	517,756	469,606	600,891	450,627	433,449
1,268,509	1,271,175	1,287,144	1,710,966	1,659,268	1,207,483
549,453	548,123	524,085	455,436	457,698	465,884
32,871	31,328	29,638	51,876	47,974	51,284

(4) 他県との比較

本 県		県立病院（公営企業会計所管分）の設置状況			
		病床数	群馬県	埼玉県 (埼玉県立病院機構)	神奈川県 (神奈川県立病院機構)
がん 特 化 病 院	がんセンター	500	が ん セ ン タ ー (314)	が ん セ ン タ ー (503)	が ん セ ン タ ー (415)
精 神 科 特 化 病 院	精神医療センター	273	精 神 医 療 セ ン タ ー (265)	精 神 医 療 セ ン タ ー (183)	精 神 医 療 セ ン タ ー (323)
小 児 特 化 病 院	あいち小児保健医療 総 合 セ ン タ ー	200	小 児 医 療 セ ン タ ー (150)	小 児 医 療 セ ン タ ー (316)	こ だ も 医 療 セ ン タ ー (430)

他県比較対象に選んだ県は、本県と同様に専門的医療への機能特化を図っている県であり、各県の状況は上表のとおりである。

(単位：千円、%)

項 目		愛知県	群馬県	埼玉県 (埼玉県立病院機構)	神奈川県 (神奈川県立病院機構)
病床数	合 計	973	924	1,345	1,703
	一 般	700	659	1,111	1,274
	結 核	0	0	30	60
	精 神	273	265	183	363
	感 染 症	0	0	21	6
損益計算書 (100床当たり)	総 収 益	4,204,793	3,393,620	4,797,896	3,854,579
	医 業 収 益	3,261,190	2,620,806	4,756,127	3,816,175
	入 院 収 益	1,580,678	1,812,060	2,098,735	1,646,550
	外 来 収 益	1,203,057	693,207	975,488	1,086,908
	その他医業収益	477,455	115,539	1,681,904	1,082,717
	うち他会計負担金	242,807	34,192	1,115,081	518,296
	医 業 外 収 益	901,496	772,708	41,769	38,404
	国 庫 補 助 金	180,770	170,224	0	0
	他会計補助金・負担金	624,662	406,122	19,060	19,099
	その他医業外収益	96,064	196,362	22,709	19,305
	特 別 利 益	42,107	106	0	0
	総 費 用	4,046,108	3,265,000	4,658,053	3,677,553
	医 業 費 用	3,811,791	3,191,515	4,396,686	3,633,104
	職 員 給 与 費	1,699,141	1,398,274	2,027,268	1,665,833
	その他医業費用	2,112,650	1,793,241	2,369,418	1,967,271
	医 業 外 費 用	199,720	73,478	261,054	39,588
	支 払 利 息	24,245	11,409	35,733	34,411
	うち企業債利息	22,508	11,409	35,733	14,454
	その他医業外費用	175,475	62,069	225,321	5,177
	特 別 損 失	34,597	7	313	4,861
	経常利益又は経常損失	151,175	128,521	140,156	181,887
	純 利 益 又 は 純 損 失	158,685	128,620	139,842	177,026
	当年度未処分利益剰余金又は欠損金	△ 4,560,572	△ 772,879	139,842	△ 1,301,849
	他 会 計 繰 入 金 合 計	867,469	440,314	1,134,141	537,395
	経 常 収 支 比 率	103.8	103.9	103.0	105.0
	他会計繰入金対経常収益比率	20.8	13.0	23.6	13.9
	医 業 収 支 比 率	85.6	82.1	108.2	105.0
修正医業収支比率	79.2	81.0	82.8	90.8	
職員給与費対医業収益	52.1	53.4	42.6	43.7	
減価償却費対医業収益	9.7	10.3	9.8	6.9	
支払利息対医業収益	0.7	0.4	0.8	0.9	
累積欠損金比率 (累積欠損金/医業収益)	△ 139.8	△ 29.5	2.9	△ 34.1	
過年度個人医業未収金残高 (3年度末現在)(千円)	95,385	49,795	145,511	64,068	

注：他県の計数は、「令和3年度地方公営企業決算の状況」報告値を愛知県が独自に集計・分析したもの。

(5) 類似病院との比較

ア がんセンター

(単位：千円)

項 目	愛知県		静岡県		兵庫県		宮城県		埼玉県		神奈川県		大阪府	
	が ん セ ン タ ー	順 位	静 岡 が ん セ ン タ ー	が ん セ ン タ ー	が ん セ ン タ ー	が ん セ ン タ ー (独立行政法人)	が ん セ ン タ ー (独立行政法人)	が ん セ ン タ ー (独立行政法人)	が ん セ ン タ ー (独立行政法人)	国 際 が ん セ ン タ ー (独立行政法人)	が ん セ ン タ ー	が ん セ ン タ ー		
事業開始年月 (開設許可年月日等)	S39.12.1		H14.6.24	S59.5.22	S42.4.1	S50.11.1	S38.4.15	S34.9.15						
病 床 数	500	3	615	400	383	503	415	500						
100床 当たり 損益 計算書	総 収 益	4,837,309	4	6,553,163	4,499,204	3,296,296	4,569,966	6,236,509	5,928,569					
	医 業 収 益	4,140,317	5	5,240,648	4,038,979	3,272,576	4,520,065	6,173,825	5,854,722					
	入 院 収 益	1,715,077	5	2,371,208	1,624,856	1,413,280	1,748,445	2,320,771	2,782,857					
	外 来 収 益	1,775,034	5	2,735,173	2,312,776	1,016,716	1,609,191	2,749,076	2,213,694					
	他 会 計 負 担 金	231,455	5	23,277	48	605,862	702,891	514,864	403,256					
	そ の 他 収 益	418,751	4	110,990	101,299	236,718	459,538	589,114	454,915					
	医 業 外 収 益	696,992	2	1,311,540	405,226	23,692	49,901	62,684	73,847					
	受 取 利 息 配 当 金	0	5	982	10	0	3	6	0					
	国 庫 補 助 金	39,312	1	34,667	12,672	0	0	0	0					
	他 会 計 補 助 ・ 負 担 金	523,068	2	1,061,510	256,135	13,232	21,962	32,033	4,978					
	そ の 他 収 益	134,612	3	214,381	136,409	10,460	27,936	30,645	68,869					
	特 別 利 益	0	4	975	54,999	28	0	0	0					
	総 費 用	4,644,743	4	6,591,418	4,571,647	3,181,970	4,606,034	6,116,778	5,998,915					
	医 業 費 用	4,412,604	4	5,929,199	4,318,228	3,154,170	4,328,013	6,031,908	5,652,072					
	職 員 給 与 費	1,751,413	5	2,303,944	1,703,338	1,321,711	1,784,483	1,985,806	1,989,322					
	材 料 費	1,632,791	5	2,305,202	1,897,534	978,918	1,425,825	2,095,030	2,174,247					
	減 価 償 却 費	284,118	5	330,577	210,741	202,532	371,948	456,235	578,433					
	研 究 研 修 費	123,308	1	67,399	20,100	33,176	30,440	104,360	80,255					
	そ の 他 費 用	620,974	5	922,077	486,515	617,833	715,317	1,390,477	829,815					
	医 業 外 費 用	230,089	5	645,061	249,034	27,800	278,021	73,601	342,445					
	支 払 利 息	8,762	6	80,318	5,789	15,337	41,675	64,270	9,974					
	そ の 他 費 用	221,327	5	564,743	243,245	12,463	236,346	9,331	332,471					
	特 別 損 失	2,050	5	17,158	4,385	0	0	11,269	4,398					
経 常 利 益 (損 失(△))	194,616	1	△ 22,072	△ 123,057	114,298	△ 36,068	131,000	△ 65,948						
当 年 度 純 利 益 (損 失(△))	192,566	1	△ 38,255	△ 72,443	114,326	△ 36,068	119,731	△ 70,346						
他 会 計 負 担 金 合 計	754,523	2	1,084,787	256,183	619,094	724,853	546,897	408,234						

診療行為別収入

(単位：円)

1人1日 入院 診療 収入	投 薬 収 入	793	6	770	999	840	3570	1,175	2,595
	注 射 収 入	4,350	4	3,980	3,382	2,525	4,502	6,116	13,965
	処 置 及 び 手 術 収 入	24,218	3	21,238	24,596	14,090	20,616	24,094	28,026
	検 査 収 入	1402	5	1,443	1,431	953	1176	1,763	3,839
	放 射 線 収 入	2,689	2	3,278	217	153	2377	2,579	1,636
	入 院 料	36,634	6	42,156	38,803	37,246	37,580	42,985	34,405
	入 院 時 食 事 療 養 収 入	1,343	6	1,374	1,570	1,600	942	1,374	1,415
	そ の 他 収 入	1,137	7	1,234	4,636	3,509	3,506	5,011	5,345
計	72,566	6	75,473	75,634	60,916	74,269	85,097	91,226	
1人1日 外来 診療 収入	初 診 料	136	3	86	143	178	99	109	89
	再 診 料	767	1	460	597	649	510	619	603
	投 薬 収 入	2,316	5	15,599	18,967	4,088	1,394	2,383	1,038
	注 射 収 入	39,071	1	19,874	20,877	23,038	22,248	19,884	20,528
	処 置 及 び 手 術 収 入	598	6	891	623	691	577	735	625
	検 査 収 入	8,569	1	5,082	6,289	7,393	5,778	7,600	4,596
	放 射 線 収 入	7,715	2	6,167	6,695	7,027	6,954	11,052	3,427
	そ の 他 収 入	2,484	4	1,545	2,947	4,645	1,698	1,990	5,331
計	61,656	1	49,704	57,138	47,709	39,258	44,372	36,237	

(参 考)

DPC実施時期	H20.4		H22.7	H21.4	H20.4	H26.4	H20.4	H18.4
看護体制	7:1		7:1	7:1	7:1	7:1	7:1	7:1

項 目		愛知県	順位	静岡県	兵庫県	宮城県	埼玉県	神奈川県	大阪府
		がんセンター		がんセンター	がんセンター	がんセンター (独立行政法人)	がんセンター (独立行政法人)	がんセンター (独立行政法人)	国際がんセンター (独立行政法人)
※稼働状況	病床利用率 (%)	64.8	4	86.1	58.9	63.6	64.5	74.7	83.6
	平均在院日数 (一般) (日)	11.2	3	11.5	11.5	13.7	12.9	10.5	8.8
	1日平均外来患者数 (人)	595	6	1,398	669	337	852	1,062	1,262
	外来入院患者比率 (%)	121.8	-	175.1	188.4	91.9	174.1	227.2	200.3
※収支状況	入院患者1人1日当たり診療収入 (円)	72,566	6	75,473	75,634	60,916	74,269	85,097	91,226
	外来患者1人1日当たり診療収入 (円)	61,656	1	49,704	57,138	47,709	39,258	44,372	36,237
	医師1人1日当たり診療収入 (円)	284,605	7	413,110	342,693	344,572	327,762	395,070	481,642
	看護職員1人1日当たり診療収入 (円)	106,128	5	112,162	117,079	83,601	87,811	123,566	117,673
	検査技師年間1人当たり検査収入 (千円)	36,819	4	37,927	24,810	26,465	34,116	69,473	43,245
	放射線技師年間1人当たり放射線検査収入 (千円)	49,252	4	51,332	30,628	25,527	65,974	69,636	25,417
※繰入金状況	1病床当たり他会計繰入金額 (千円)	7,545	6	10,848	2,562	6,191	7,249	5,469	4,082
	他会計繰入金対総収益 (%)	15.6	4	16.6	5.7	18.8	15.9	8.8	6.9
	他会計繰入金対経常収益 (%)	15.6	4	16.6	5.8	18.8	15.9	8.8	6.9
※経営状況	経常収支比率 (%)	104.2	1	99.7	97.3	103.6	99.2	102.1	98.9
	医業収支比率 (%)	93.8	5	88.4	93.5	103.8	104.4	102.4	103.6
	修正医業収支比率 (%)	88.6	4	88.0	93.5	84.5	88.2	93.8	96.5
	職員給与費対医業収益 (%)	42.3	6	44.0	42.2	40.4	39.5	32.2	34.0
	減価償却費対医業収益 (%)	6.9	4	6.3	5.2	6.2	8.2	7.4	9.9
	病床100床当たり実質損益 (千円)	△ 561,957	5	△ 1,123,042	△ 328,626	△ 504,768	△ 760,921	△ 427,166	△ 478,580
	病床100床当たり純利益 (△) 純損失 (千円)	192,566	1	△ 38,255	△ 72,443	114,326	△ 36,068	119,731	△ 70,346
※	病床100床当たり概算キャッシュフロー発生額 (千円)	495,723	3	323,057	156,892	316,860	335,880	575,967	508,088
	支払利息対医業収益 (%)	0.2	3	1.5	0.1	0.5	0.9	1.0	0.2
※職員状況	病床100床当たり医師数 (人)	34.2	5	37.7	31.0	19.3	27.4	27.0	41.0
	病床100床当たり看護部門職員数 (人)	94.0	2	131.2	99.5	79.6	100.6	105.3	116.4
	病床100床当たり事務部門職員数 (人)	24.0	6	33.2	20.8	8.1	8.3	7.5	10.8
	病床100床当たり放射線部門職員数 (人)	5.8	2	9.1	9.0	6.0	5.4	10.8	10.2
	病床100床当たり臨床検査部門職員数 (人)	7.6	3	11.1	11.5	6.8	7.8	7.5	9.2
	病床100床当たり病全職員数 (人)	191.8	4	254.1	193.8	133.9	158.8	172.0	213.2
	職員平均年齢 (歳)	41.3	5	41.6	43.9	42.8	45.7	38.4	38.8
	医師1人当たり平均給与月額 (円)	1,404,044	3	1,462,701	1,116,900	1,368,654	1,573,456	1,106,229	1,333,270
	看護師1人当たり平均給与月額 (円)	484,820	5	472,080	499,367	515,787	548,433	512,985	477,565
	その他医療技術員1人当たり給与月額 (円)	573,454	2	408,196	473,249	499,337	547,916	664,133	498,357
	事務職員1人当たり平均給与月額 (円)	351,428	5	336,783	308,080	455,293	466,276	1,052,260	509,005
施設設備	1床当たり固定資産額 (償却資産) (千円)	24,031	4	40,144	13,913	15,549	10,102	49,405	38,338

注：類似病院の計数は、「令和3年度地方公営企業決算の状況」報告値を愛知県が独自に集計・分析したもの。

注：左枠外に※印のある項目は、順位が小さい順となっている。

イ 精神医療センター

(単位：千円)

項 目	愛知県		新潟県	三重県	京都府	宮城県	神奈川県	静岡県	
	精神医療センター	順位	精神医療センター	こころの医療センター	洛南病院	精神医療センター (独立行政法人)	精神医療センター (独立行政法人)	こころの医療センター (独立行政法人)	
事業開始年月 (開設許可年月日等)	S7.12.6		S30.11.1	S25.3.25	S20.6.1	S32.4.12	S4.3.6	S31.11.1	
病床数	273	5	400	348	256	258	323	280	
100床当たり 損益計算書	総収益	1,500,945	2	751,737	1,193,337	1,020,154	1,205,981	1,644,123	996,183
	医療収益	773,708	4	259,081	541,403	597,253	1,193,601	1,625,137	992,682
	入院収益	541,959	3	206,596	393,853	445,172	590,798	817,872	467,626
	外来収益	193,571	1	48,495	84,905	136,880	118,826	138,449	84,245
	他会計負担金	33,370	5	0	54,375	12,253	433,524	545,488	384,035
	その他収益	4,808	5	3,990	8,270	2,948	50,453	123,328	56,776
	医療外収益	727,237	1	492,656	651,934	421,962	12,157	18,986	3,501
	受取利息配当金	0	6	9	10	7	0	1	108
	国庫補助金	332,090	2	2,495	373,262	179,480	0	0	0
	他会計補助・負担金	368,734	2	427,678	239,318	239,019	8,262	9,680	1,680
	その他収益	26,413	3	62,474	39,344	3,456	3,895	9,305	1,713
	特別利益	0	3	0	0	939	223	0	0
	総費用	1,412,918	2	734,528	940,694	1,059,957	1,171,912	1,536,065	932,836
	医療費用	1,341,972	2	704,199	904,545	1,005,200	1,165,454	1,511,640	926,029
	職員給与	840,459	2	494,332	616,203	750,413	798,156	1,063,308	565,091
	材料費	99,015	1	29,738	53,893	75,151	55,757	84,750	40,237
	減価償却費	175,857	1	69,051	58,128	35,449	77,744	140,628	68,766
	研究研修費	1,283	6	830	1,632	1,564	2,595	2,140	1,523
	その他費用	225,358	3	110,248	174,689	142,623	231,202	220,814	250,412
	医療外費用	70,946	1	30,329	36,149	23,278	6,458	21,103	6,691
支払利息	21,586	1	18,713	12,257	599	3,293	19,383	2,675	
その他費用	49,360	1	11,616	23,892	22,679	3,165	1,720	4,016	
特別損失	0	4	0	0	31,479	0	3,322	116	
経常利益(損失(△))	88,027	3	17,209	252,643	△ 9,263	33,846	111,380	63,463	
当年度純利益(損失(△))	88,027	3	17,209	252,643	△ 39,803	34,069	108,058	63,347	
他会計負担金合計	402,104	4	427,678	293,693	251,272	441,786	555,167	385,714	

診療行為別収入

(単位：円)

1人1日入院診療収入	投薬収入	632	4	756	476	401	864	742	620
	注射収入	163	4	190	55	93	298	138	175
	処置及び手術収入	6	7	37	25	26	31	18	44
	検査収入	234	3	208	257	379	210	177	196
	放射線収入	8	6	19	29	29	5	95	54
	入院料	25,176	1	8,004	15,827	20,393	18,539	24,717	22,573
	入院時食事療養収入	1,830	5	1,936	1,939	2,024	2,639	1,661	1,725
	その他収入	748	6	7,255	1,172	1,083	748	879	1,172
計	28,797	1	18,405	19,780	24,428	23,334	28,427	26,559	
1人1日外来診療収入	初診料	31	7	49	57	66	73	80	122
	再診料	634	7	911	699	932	650	795	703
	投薬収入	3,515	1	202	508	2,676	216	550	20
	注射収入	1,305	2	898	601	802	1,840	1,211	1,106
	処置及び手術収入	1	4	510	1	0	0	23	65
	検査収入	182	6	395	465	740	148	521	279
	放射線収入	26	6	51	106	174	0	152	43
	その他収入	4,663	4	5,705	4,074	4,244	5,277	4,820	4,091
計	10,357	1	8,721	6,511	9,634	8,204	8,152	6,429	

(参 考)

DPC実施時期	—	—	—	—	—	—	—
看護体制	13 : 1	15 : 1	15 : 1	15 : 1	15 : 1	15 : 1	15 : 1

項 目		愛知県	新潟県	三重県	京都府	宮城県	神奈川県	静岡県	
		精神医療 センター	順位 精神医療 センター	こころの 医療 センター	洛南病院	精神医療 センター (独立行政法人)	精神医療 センター (独立行政法人)	こころの医療 センター (独立行政法人)	
※稼働状況	病床利用率 (%)	51.6	4	30.8	54.6	49.9	69.4	78.8	48.2
	平均在院日数 (一般) (日)	-	-	-	-	-	-	-	-
	1日平均外来患者数 (人)	211	2	92	188	150	154	227	152
	外来入院患者比率 (%)	99.3	-	49.5	65.5	78.0	57.2	59.0	74.4
※収益状況	入院患者1人1日当たり診療収入 (円)	28,797	1	18,405	19,780	24,428	23,334	28,427	26,559
	外来患者1人1日当たり診療収入 (円)	10,357	1	8,721	6,511	9,634	8,204	8,152	6,429
	医師1人1日当たり診療収入 (円)	294,514	3	399,360	277,865	185,839	295,058	242,763	251,790
	看護職員1人1日当たり診療収入 (円)	30,157	6	22,544	30,385	35,295	34,356	35,352	32,160
	検査技師年間1人当たり検査収入 (千円)	6,269	4	6,040	9,722	22,298	9,614	-	-
	放射線技師年間1人当たり放射線検査収入 (千円)	2,144	4	-	6,831	2,568	-	17,183	-
※繰入金状況	1病床当たり他会計繰入金額 (千円)	4,021	4	4,277	2,937	2,513	4,418	5,552	3,857
	他会計繰入金対総収益 (%)	26.8	3	56.9	24.6	24.6	36.6	33.8	38.7
	他会計繰入金対経常収益 (%)	26.8	3	56.9	24.6	24.7	36.6	33.8	38.7
※経営状況	経常収支比率 (%)	106.2	4	102.3	126.9	99.1	102.9	107.3	106.8
	医業収支比率 (%)	57.7	6	36.8	59.9	59.4	102.4	107.5	107.2
	修正医業収支比率 (%)	55.2	5	36.8	53.8	58.2	65.2	71.4	65.7
	職員給与費対医業収益 (%)	108.6	4	190.8	113.8	125.6	66.9	65.4	56.9
	減価償却費対医業収益 (%)	22.7	6	26.7	10.7	5.9	6.5	8.7	6.9
	病床100床当たり実質損益 (千円)	△ 314,077	3	△ 410,469	△ 41,050	△ 291,075	△ 407,717	△ 447,109	△ 322,367
	病床100床当たり純利益 (△) 純損失 (千円)	88,027	3	17,209	252,643	△ 39,803	34,069	108,058	63,347
	病床100床当たり概算キャッシュフロー発生額 (千円)	283,868	2	86,985	311,426	△ 4,281	111,812	248,684	132,182
※支払利息対医業収益 (%)	2.8	6	7.2	2.3	0.1	0.3	1.2	0.3	
※職員状況	病床100床当たり医師数 (人)	6.6	5	1.8	4.9	9.8	6.6	7.7	6.4
	病床100床当たり看護部門職員数 (人)	67.8	6	31.0	48.3	45.3	56.6	71.5	47.9
	病床100床当たり事務部門職員数 (人)	16.1	7	3.8	9.5	3.9	7.0	5.3	13.6
	病床100床当たり放射線部門職員数 (人)	0.4	6	0.0	0.3	1.2	0.0	0.3	0.0
	病床100床当たり臨床検査部門職員数 (人)	1.5	7	0.8	1.1	0.8	0.8	0.0	0.0
	病床100床当たり全職員数 (人)	97.8	6	53.5	74.1	75.8	81.8	100.0	78.6
	職員平均年齢 (歳)	44.5	5	44.6	44.8	47.5	45.2	43.5	41.7
	医師1人当たり平均給与月額 (円)	1,287,144	4	1,795,488	1,264,005	922,320	1,487,054	1,146,793	1,302,244
	看護師1人当たり平均給与月額 (円)	524,085	6	621,645	500,306	625,198	564,538	589,980	525,449
	その他医療技術員1人当たり給与月額 (円)	345,933	7	367,840	486,980	419,186	476,406	850,815	506,113
※事務職員1人当たり平均給与月額 (円)	469,606	6	875,803	419,240	1,034,700	530,628	659,162	491,578	
※施設設備	1床当たり固定資産額 (償却資産) (千円)	29,638	1	9,257	9,420	5,005	4,773	16,655	10,732

注：類似病院の計数は、「令和3年度地方公営企業決算の状況」報告値を愛知県が独自に集計・分析したもの。

注：左枠外に※印のある項目は、順位が小さい順となっている。

ウ あいち小児保健医療総合センター

(単位：千円)

項 目	愛知県		滋賀県		兵庫県		宮城県		埼玉県		長野県		静岡県	
	小児保健医療 総合センター	順位	小 保 健 医 療 セ ン タ ー	児 療 一 病	こ ど も 院	こ ど も 院 (独立行政法人)	こ ど も 院 (独立行政法人)	小 児 医 療 セ ン タ ー (独立行政法人)	こ ど も 院 (独立行政法人)	こ ど も 院 (独立行政法人)	こ ど も 院 (独立行政法人)			
事業開始年月 (開設許可年月日等)	H10.4.1		S63.4.1	S44.10.4	H15.11.11	S58.4.1	H5.5.28	S52.4.1						
病床数	一般	200	5	100	290	241	316	200	243					
	精神	0	-	0	0	0	0	0	36					
	計	200	5	100	290	241	316	200	279					
100床 当たり 損益 計算書	総 収 益	5,903,016	2	3,485,933	4,919,215	4,532,053	6,877,576	4,279,772	4,590,264					
	医 業 収 益	4,375,372	4	2,313,262	3,763,355	4,490,632	6,807,417	4,184,684	4,559,735					
	入 院 収 益	2,662,532	3	1,175,607	2,909,062	2,104,462	3,247,363	2,613,235	2,377,467					
	外 来 収 益	1,151,064	1	720,026	676,622	711,413	982,723	436,144	682,231					
	他 会 計 負 担 金	512,641	5	293,299	136,054	1,283,768	2,229,118	862,277	1,192,909					
	そ の 他 収 益	49,135	6	124,330	41,617	390,989	348,213	273,028	307,128					
	医 業 外 収 益	1,527,644	1	1,172,671	1,086,867	41,288	70,159	95,088	30,529					
	受 取 利 息 配 当 金	0	6	24	0	401	8	74	470					
	国 庫 補 助 金	327,864	2	606,571	78,462	0	0	234	0					
	他 会 計 補 助 ・ 負 担 金	1,123,483	1	488,647	737,454	21,502	30,850	62,742	18,560					
	そ の 他 収 益	76,297	3	77,429	270,951	19,385	39,301	32,038	11,499					
	特 別 利 益	0	3	0	68,993	133	0	0	0					
	総 費 用	5,875,585	2	3,384,184	4,951,747	4,381,009	6,871,292	4,320,570	4,474,828					
	医 業 費 用	5,590,883	2	3,232,058	4,706,998	4,345,948	6,466,127	4,148,512	4,397,027					
	職 員 給 与 費	2,727,801	3	1,653,466	2,806,536	2,128,329	3,030,384	2,454,983	2,163,215					
	材 料 費	1,363,842	2	480,197	766,000	836,454	1,485,468	683,855	771,947					
	減 価 償 却 費	517,208	2	171,531	430,162	441,377	906,810	389,880	321,573					
	研 究 研 修 費	12,491	6	9,459	13,691	14,700	36,626	13,884	15,606					
	そ の 他 費 用	969,541	3	917,405	690,609	925,088	1,006,839	605,910	1,124,686					
	医 業 外 費 用	284,702	2	152,126	190,691	34,879	405,165	168,014	64,642					
支 払 利 息	59,113	2	2,031	24,547	32,157	60,219	41,845	33,437						
そ の 他 費 用	225,589	2	150,095	166,144	2,722	344,946	126,169	31,205						
特 別 損 失	0	5	0	54,058	182	0	4044	13,159						
経常利益(損失(△))	27,431	4	101,749	△ 47,467	151,093	6,284	△ 36,754	128,595						
当年度純利益(損失(△))	27,431	4	101,749	△ 32,532	151,044	6,284	△ 40,798	115,436						
他 会 計 負 担 金 合 計	1,636,124	2	781,946	873,508	1,305,270	2,259,968	925,019	1,211,470						

診療行為別収入

(単位：円)

1人1日 入院 診療 収入	投 薬 収 入	4,719	1	801	534	463	633	696	562
	注 射 収 入	18,602	1	10,830	3,337	6,606	12,839	3,091	2,880
	処 置 及 び 手 術 収 入	29,981	2	13,466	27,151	14,725	26,365	23,461	32,299
	検 査 収 入	933	3	499	825	725	1,255	545	943
	放 射 線 収 入	55	7	105	91	64	350	77	105
	入 院 料	62,257	4	40,481	68,652	56,181	65,949	70,789	59,891
	入 院 時 食 事 療 養 収 入	1,287	5	1,072	2,250	1,197	1,365	1,508	1,462
	そ の 他 収 入	8,084	2	1,254	1,396	9,324	1,386	4,591	1,639
	計	125,918	1	68,508	104,236	89,285	110,142	104,758	99,781
1人1日 外来 診療 収入	初 診 料	570	2	359	650	178	403	159	271
	再 診 料	1,330	1	1328	911	797	974	863	703
	投 薬 収 入	1433	2	288	147	47	1,379	47	5,972
	注 射 収 入	12,382	1	1,910	2,094	5,349	11,665	2,341	2,587
	処 置 及 び 手 術 収 入	1,165	2	1301	1,064	1,042	627	589	636
	検 査 収 入	857	7	2,448	4,225	1,949	3,595	2,639	2,347
	放 射 線 収 入	935	3	673	1,313	607	899	1,142	767
	そ の 他 収 入	8,169	3	8,935	7,382	8,231	2,327	5,166	2,361
	計	26,841	1	17,242	17,786	18,200	21,869	12,946	15,644

(参 考)

DPC実施時期	H30.4		—	H21.4	H28.4	H26.4	H26.4	H21.7
看護体制	7:1		7:1	7:1	7:1	7:1	7:1	7:1

項 目		愛知県	順位	滋賀県	兵庫県	宮城県	埼玉県	長野県	静岡県
		小児保健センター	小児保健センター	小児医療センター	こども病院	こども病院 (独立行政法人)	小児医療センター (独立行政法人)	こども病院 (独立行政法人)	こども病院 (独立行政法人)
※稼働状況	病床利用率 (%)	57.9	6	47.0	76.5	64.6	80.8	68.3	74.9
	平均在院日数 (一般) (日)	5.0	1	10.5	11.1	11.5	12.1	13.0	11.7
	1日平均外来患者数 (人)	354	5	173	456	389	580	278	503
	外来入院患者比率 (%)	202.8	-	243.3	136.3	165.8	152.4	135.1	183.0
※収益状況	入院患者1人1日当たり診療収入 (円)	125,918	1	68,508	104,236	89,285	110,142	104,758	99,781
	外来患者1人1日当たり診療収入 (円)	26,841	1	17,242	17,786	18,200	21,869	12,946	15,644
	医師1人1日当たり診療収入 (円)	165,845	6	241,913	161,154	215,164	196,913	259,599	181,532
	看護職員1人1日当たり診療収入 (円)	59,197	2	50,170	53,907	56,044	69,594	54,778	50,278
	検査技師年間1人当たり検査収入 (千円)	7,530	7	27,696	22,202	17,294	13,640	10,250	13,819
	放射線技師年間1人当たり放射線検査収入 (千円)	6,346	5	7,471	10,872	5,528	6,160	8,076	7,067
※繰入金状況	1病床当たり他会計繰入金額 (千円)	16,361	6	7,819	8,735	13,053	22,600	9,250	12,115
	他会計繰入金対総収益 (%)	27.7	5	22.4	17.8	28.8	32.9	21.6	26.4
	他会計繰入金対経常収益 (%)	27.7	5	22.4	18.0	28.8	32.9	21.6	26.4
※経営状況	経常収支比率 (%)	100.5	4	103.0	99.0	103.4	100.1	99.1	102.9
	医業収支比率 (%)	78.3	6	71.6	80.0	103.3	105.3	100.9	103.7
	修正医業収支比率 (%)	69.1	6	62.5	77.1	73.8	70.8	80.1	76.6
	職員給与費対医業収益 (%)	62.3	5	71.5	74.6	47.4	44.5	58.7	47.4
	減価償却費対医業収益 (%)	11.8	6	7.4	11.4	9.8	13.3	9.3	7.1
	病床100床当たり実質損益 (千円)	△ 1,608,693	6	△ 680,197	△ 906,040	△ 1,154,226	△ 2,253,684	△ 965,817	△ 1,096,034
	病床100床当たり純利益 (△) 純損失 (千円)	27,431	4	101,749	△ 32,532	151,044	6,284	△ 40,798	115,436
	病床100床当たり概算キャッシュフロー発生額 (千円)	573,704	3	273,688	424,928	592,421	913,093	349,084	439,142
※支払利息対医業収益 (%)	1.4	7	0.1	0.7	0.7	0.9	1.0	0.7	
※職員状況	病床100床当たり医師数 (人)	64.0	7	22.0	62.1	35.7	55.4	49.5	51.6
	病床100床当たり看護部門職員数 (人)	176.5	6	109.0	182.1	136.1	165.5	159.5	165.6
	病床100床当たり事務部門職員数 (人)	28.0	4	43.0	18.3	17.4	14.2	35.5	30.5
	病床100床当たり放射線部門職員数 (人)	6.5	6	4.0	4.8	4.6	8.2	5.0	5.0
	病床100床当たり臨床検査部門職員数 (人)	7.5	3	4.0	8.3	5.4	15.2	10.0	9.3
	病床100床当たり病全職員数 (人)	307.5	6	244.0	320.3	232.0	273.4	288.0	287.5
	職員平均年齢 (歳)	36.8	6	45.1	38.5	38.2	36.5	42.8	38.5
	医師1人当たり平均給与月額 (円)	1,207,483	5	1,215,159	1,148,597	1,190,564	1,377,697	1,573,651	1,510,401
	看護師1人当たり平均給与月額 (円)	465,884	4	475,465	462,617	404,180	550,641	464,535	465,984
	その他医療技術員1人当たり給与月額 (円)	556,967	1	473,999	356,558	437,904	522,372	503,722	515,917
※事務職員1人当たり平均給与月額 (円)	433,449	4	363,702	295,395	376,293	477,383	434,125	503,469	
※施設設備	1床当たり固定資産額 (償却資産) (千円)	51,284	2	11,519	45,120	43,800	91,796	31,994	41,173

注：類似病院の計数は、「令和3年度地方公営企業決算の状況」報告値を愛知県が独自に集計・分析したもの。

注：左枠外に※印のある項目は、順位が小さい順となっている。

—令和3年度—
愛知県病院事業報告

令和4年10月発行

編集・発行

愛知県病院事業庁経営課

〒460-8501

名古屋市中区三の丸三丁目1番2号

電話052-961-2111（代表）

<https://www.pref.aichi.jp/site/pref-hosp/>