

—令和4年度—

愛知県病院事業報告



愛知県病院事業庁

はじめに

このたび県立病院事業の令和4年度の実施状況がまとまりました。

令和4年度は、令和3年度に引き続き、「県立病院中期計画（2017）」を踏まえて「自立した経営基盤のもと、質の高い高度・先進的な専門医療と政策医療の提供を通して、誰もが納得し、誰からも信頼される病院」を目指すべき方向として取り組んでまいりました。

新型コロナウイルス感染症の流行が収束しない1年間でしたが、3つの医療センターはそれぞれの専門領域における県内の中核病院としての機能を維持しながら、愛知県の新型コロナウイルス感染症対策においても役割を果たしてまいりました。がんセンターでは、令和3年度から引き続き「愛知県がんセンター名古屋空港ターミナルビル診療所」を設置し、新型コロナウイルスワクチンの大規模集団接種を実施しました。精神医療センターでは、新型コロナウイルス感染症患者を受け入れる県内唯一の精神科病院として、令和2年度から引き続き病床を確保し、積極的に患者受入れを行いました。また、あいち小児保健医療総合センターでは、県内唯一の小児専門病院として新型コロナウイルス感染症患児の受入れを行うとともに、小児用ワクチン接種医療機関として、令和4年3月から「あいち小児保健医療総合センター名古屋空港ターミナルビル診療所」を設置し、新型コロナウイルスワクチンの大規模集団接種を実施しました。

経営面におきましては、新型コロナウイルスワクチン接種事業に係る収支差が減少するとともに、新型コロナウイルス感染症の第7波及び第8波がこれまでを上回る規模となった影響を受け、がんセンターとあいち小児保健医療総合センターにおいて診療制限を余儀なくされて患者数が減少しました。また、燃料費高騰の影響を受け、光熱費が大きく増加しました。そのため純損益は、前年度の15.4億円と比較して24.8億円悪化し、9.4億円の赤字となりました。

新型コロナウイルス感染症の流行に伴って遅れていた公立病院経営強化ガイドラインが総務省から発出されたことを受け、令和4年度は「病院事業中期計画（2023）」（2023年度～2027年度）を策定しました。策定に当たっては、一層の経営効率化によって安定した財政的基盤を確立し、3センターが担うべき尖った機能をこれまで以上に十分発揮していくことを意識しました。

引き続き厳しい経営状況ではありますが、新たに策定した「病院事業中期計画（2023）」の目指す方向に沿って、職員一人一人がそれぞれの立場と持ち場で知恵を絞り、病院事業庁一丸となって経営安定化に向けた取組を全力で推進してまいり所存です。引き続き、ご支援いただきますようよろしくお願いいたします。

令和5年10月

愛知県病院事業庁長 高橋 隆

令和4年度愛知県病院事業報告目次

はじめに	
1 令和4年度決算の総括	1
2 県立病院事業の概要	4
(1) 施設の状況	4
(2) 沿革	6
ア 共通	6
イ がんセンター	6
ウ 精神医療センター	8
エ あいち小児保健医療総合センター	9
(3) 組織図（令和5年4月1日現在）	10
ア 本庁	10
イ がんセンター	10
ウ 精神医療センター	12
エ あいち小児保健医療総合センター	13
(4) 職員（管理者を除く。）の状況（現員）	14
3 業務状況	16
(1) 共通事項	16
(2) 個別事項	18
ア 手術件数	18
イ 内視鏡検査件数（がんセンター）	18
ウ 内視鏡処置件数（がんセンター）	18
エ 放射線診断・検査件数	18
オ 諸検査件数	18
カ 薬剤管理指導料算定件数	19
キ I V R（インターベンショナルラジオロジー）件数 （がんセンター）	19
ク 外来化学療法及び放射線治療・強度変調放射線治療件数 （がんセンター）	19
ケ 精神医療の状況（精神医療センター）	19
コ 研究部門（がんセンター研究所）	19
サ 保健活動（あいち小児保健医療総合センター）	19
4 予算執行の状況	20
(1) 収益的収支執行状況	20
(2) 資本的収支執行状況	21
(3) 内部留保資金の状況	21
5 経営分析	22
(1) 比較損益計算書（事業合計）	22
(2) 比較貸借対照表（事業合計）	23
(3) 年次別推移	24
(4) 他県との比較	26
(5) 類似病院との比較	28
ア がんセンター	28
イ 精神医療センター	30
ウ あいち小児保健医療総合センター	32
エ 類似病院比較指標の算式	34

1 令和4年度決算の総括

病院事業全体

令和4年度の経常収益は、前年度と比較して12.9億円の減収となった。この要因は、がんセンターのコロナウイルス感染拡大防止による診療制限などから入院収益が2.0億円減少、研究所の運営に要する経費などの一般会計負担金が1.3億円減少、新型コロナウイルス感染症に係る予防接種事業の縮小などによりその他収益が9.9億円減少したことなどによるものである。

経常費用は、前年度と比較して、8.0億円の増加となった。この要因は、医師など医療従事者の欠員補充などにより給与費が5.3億円増加、電気及びガス調達価格の高騰による光熱費の増加などにより経費が3.9億円増加したことなどによるものである。

その結果、経常損益は、前年度の14.7億円の経常利益から6.2億円の経常損失となった。

また、純損益については、岡崎市へ割愛採用された職員の退職手当相当額に対する一般会計負担金受入額など0.3億円を特別利益に計上し、がんセンターの看護師宿舍解体工事など3.4億円を特別損失に計上したため、9.4億円の赤字となった。

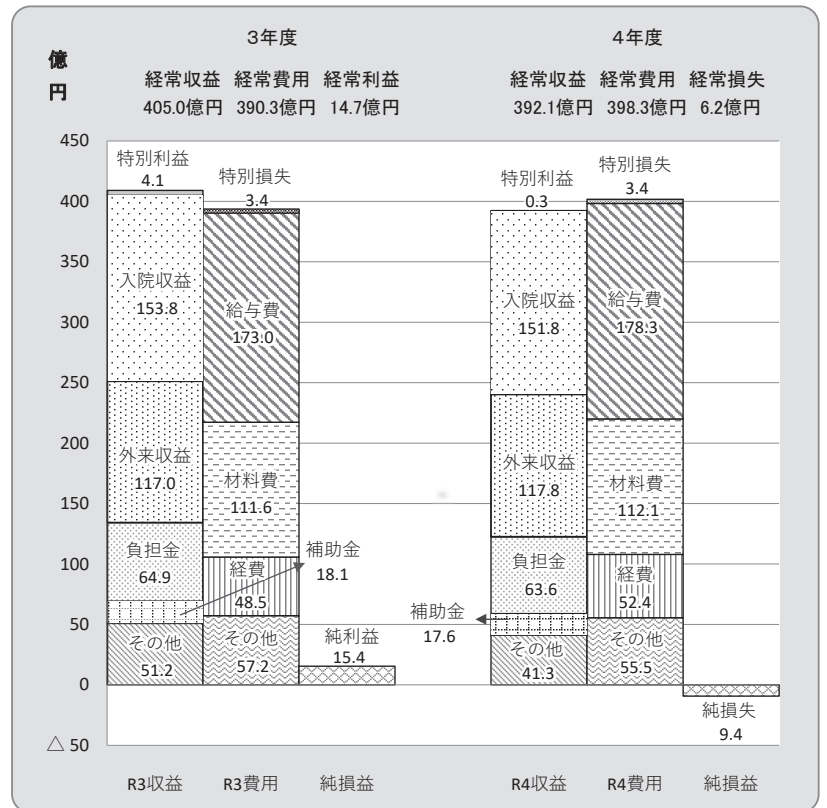

がんセンター

令和4年度の経常収益は、前年度と比較して11.6億円の減収となった。この要因は、コロナウイルス感染拡大防止による診療制限などから入院収益が2.5億円減少、研究所運営に要する経費などの一般会計負担金が1.3億円減少、新型コロナウイルス感染症に係る予防接種事業の縮小によりその他収益が10.1億円減少したことなどによるものである。

一方、経常費用は、前年度と比較して、5.8億円の増加となった。この要因は、医師など医療従事者の欠員補充などにより給与費が1.2億円増加、医薬品の院内処方増加などにより材料費が2.4億円増加、光熱費の増加などにより経費が2.5億円増加したことなどによるものである。

その結果、経常損益は、前年度の10.3億円の経常利益から7.1億円の経常損失となった。

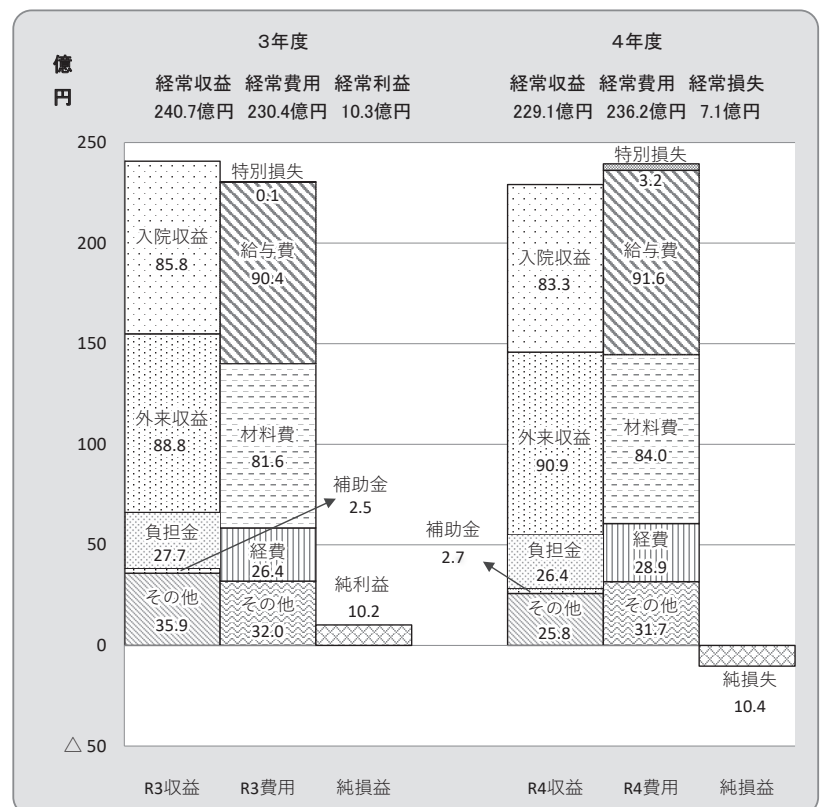

精神医療センター

令和4年度の経常収益は、前年度と比較して1.6億円の増収となった。この要因は、主に入院患者数の増加により入院収益が1.4億円増加、新型コロナウイルス感染症関連補助金等の補助金が0.4億円増加したことなどによるものである。

一方、経常費用は、前年度と比較して、1.1億円の増加となった。この要因は光熱費の増加などにより経費が0.7億円増加したことなどによるものである。

その結果、経常利益は、前年度と比較して0.5億円増加し、3.0億円となった。

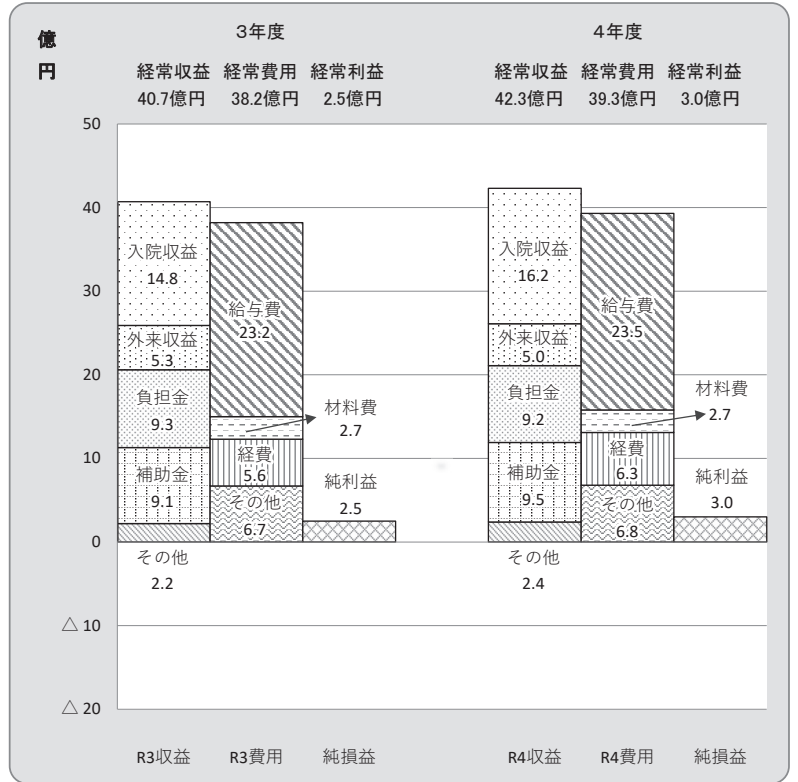

あいち小児保健医療総合センター

令和4年度の経常収益は、前年度と比較して2.4億円の減収となった。この要因は、患者数減少などにより入院収益が1.0億円減少、外来収益が1.1億円減少、新型コロナウイルス感染症関連補助金等の補助金が1.2億円減少したことなどによるものである。

一方、経常費用は、前年度と比較して、1.1億円の増加となった。この要因は、医師などの医療従事者の欠員補充などにより給与費が3.6億円増加したことなどによるものである。

その結果、経常損益は、前年度の0.8億円の経常利益から2.7億円の経常損失となった。

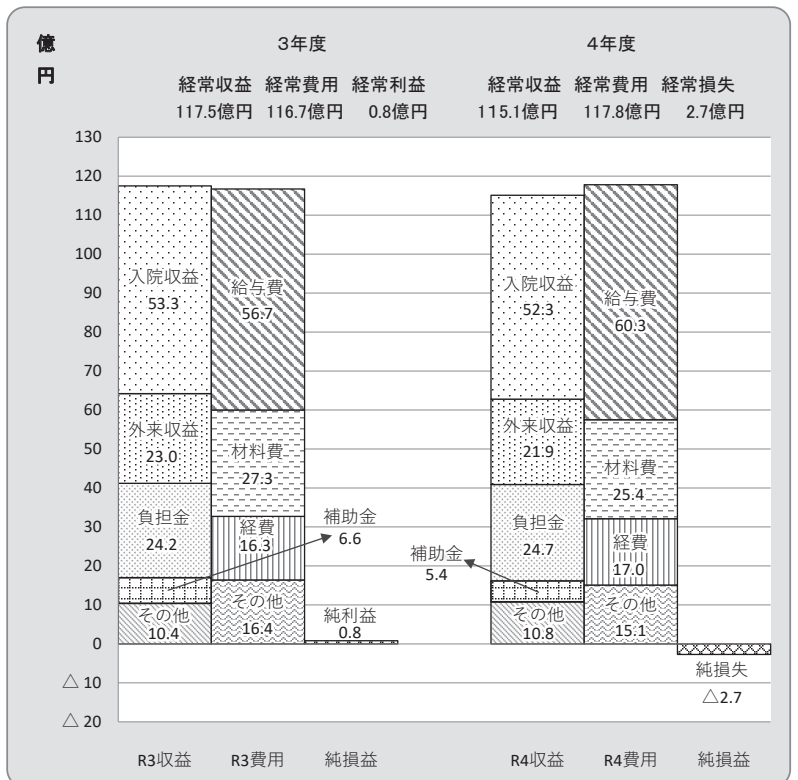

旧がんセンター愛知病院

令和4年度の経常収益は、前年度と比較して0.2億円の減収となった。この要因は、主に岡崎市派遣職員の割愛採用により岡崎市派遣職員給与費負担金収入が減少したことによるものである。

一方、経常費用は、前年度と同額であった。

また、岡崎市へ割愛採用された職員の退職手当相当額に対する一般会計負担金など0.3億円を特別利益に計上し、岡崎市へ割愛採用された職員の退職手当相当支払額など0.2億円を特別損失に計上したため、純利益は0.3億円となった。

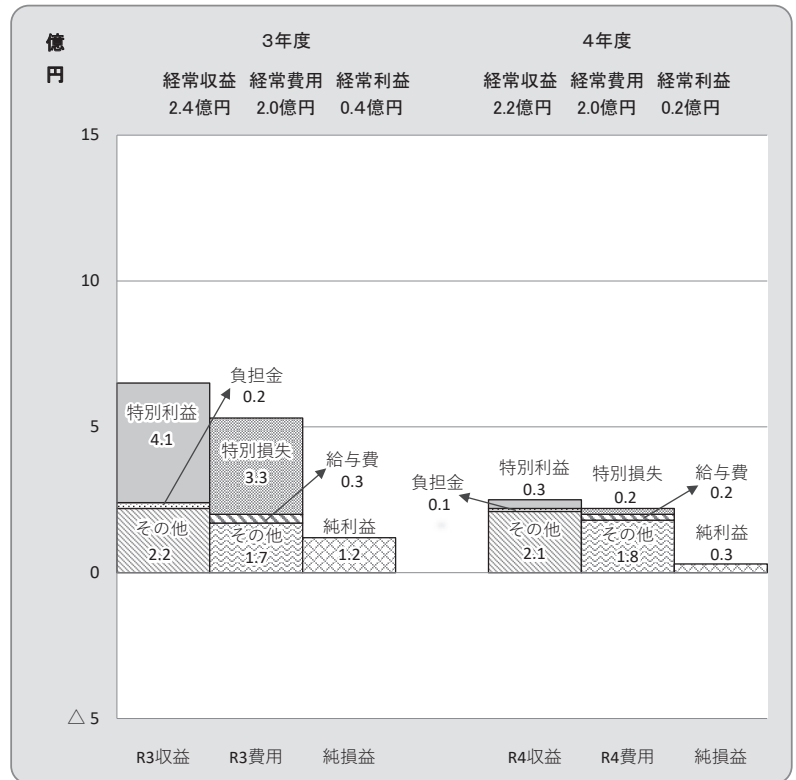

調整

地方公営企業会計制度の見直しにより、平成26年度から病院ごとに医業収益などの財務情報を開示することとなったが、全体で共通管理している項目（本庁執行分）は「調整」に区分した。

本庁職員に係る給与費、事務経費のほか、旧循環器呼吸器病センター、旧尾張診療所に係る資本費繰入収益、長期前払消費税償却などがある。

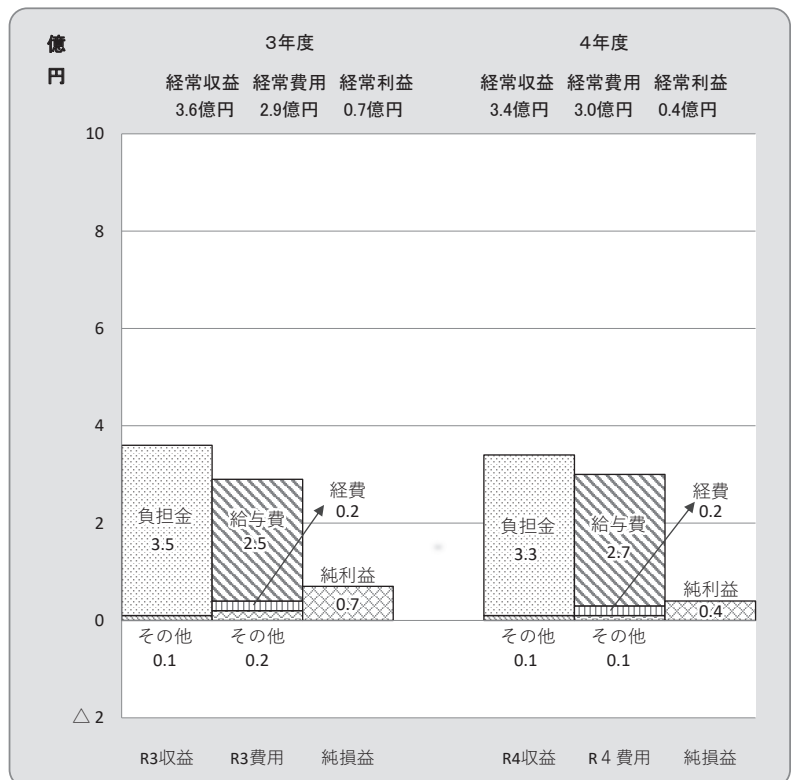

2 県立病院事業の概要

(1) 施設の状況

	愛知県がんセンター	愛知県精神医療センター
所在地	名古屋市千種区鹿子殿1番1号	名古屋市千種区徳川山町4丁目1番地7号
開設年月日	昭和39年12月1日	昭和7年12月6日
土地・建物	土地 49,788.56㎡ 建物 69,604.13㎡	土地 48,635.03㎡ 建物 20,839.25㎡
主な施設	病棟 28,662.79㎡ 特殊放射線・診療棟 12,274.96㎡ 国際医学交流センター・外来棟 7,203.43㎡ 化学療法センター棟 1,992.92㎡ 研究所棟(本館・北館・生物学総合実験棟) 12,473.18㎡	外来棟 6,331.40㎡ 西棟 6,169.56㎡ 南病棟 2,492.15㎡ 東病棟 4,562.70㎡ 北棟 1,132.54㎡
職員数(定員)	778人	229人
診療科目	呼吸器内科、消化器内科、循環器内科、血液内科、薬物療法内科、内視鏡内科、緩和ケア内科、感染症内科、頭頸部外科、呼吸器外科、消化器外科、脳神経外科、乳腺科、整形外科、形成外科、腫瘍精神科、皮膚科、泌尿器科、婦人科、眼科、リハビリテーション科、放射線診断科、放射線治療科、病理診断科、臨床検査科、麻酔科及び歯科	精神科、児童精神科、内科及び歯科
病床数	500床(一般)	273床(精神)
最近の病床数推移	昭和39年12月 333床 昭和44年3月 355床 平成4年5月 500床	昭和41年4月 380床 昭和53年4月 392床 平成15年4月 342床 平成28年3月 334床 平成28年9月 315床 平成30年1月 273床
最近の主な増改築・改修(完成・竣工年月)	H3.12 特殊放射線・診療棟 H4.2 病棟 H6.3 国際医学交流センター・外来棟 H14.1 研究所棟 H25.7 化学療法センター棟 H29.3 生物学総合実験棟改修 R1.9 生物学総合実験棟改修	H28.2 外来棟、西棟、南棟 H30.2 東棟、北棟
機能	医療と研究が一体となったがんの基幹病院 ・都道府県がん診療連携拠点病院 ・協力型臨床研修指定病院 ・がんゲノム医療拠点病院 ・特定機能病院	高度な専門医療を提供する県精神科医療の先進的・中核的病院 (設置根拠) 精神保健及び精神障害者福祉に関する法律(第19条の7) 心神喪失等の状態で重大な他害行為を行った者の医療及び観察等に関する法律(第16条) ・応急入院指定病院 ・協力型臨床研修指定病院 ・日本精神神経学会精神科専門医制度研修施設 ・日本老年精神医学会専門医制度指導医研修施設

R5. 4. 1

あ い ち 小 児 保 健 医 療 総 合 セ ン タ ー	
大府市森岡町7丁目426番地	
平成13年11月1日	
土地	69,290.85m ²
建物	27,437.02m ²
本館	19,904.49m ²
救急棟	6,869.91m ²
患者家族宿泊施設	200.00m ²
院内保育所	161.61m ²
525人	
小児科、呼吸器内科、循環器内科、腎臓内科、神経内科、内分泌内科、周産期内科、新生児内科、心療内科、感染症内科、小児外科、心臓血管外科、脳神経外科、整形外科、形成外科、精神科、アレルギー科、リウマチ科、皮膚科、泌尿器科、産科、眼科、耳鼻いんこう科、リハビリテーション科、放射線科、臨床検査科、救急科、麻酔科、小児歯科、矯正歯科及び歯科口腔外科	
200床（一般）	
平成13年11月	42床
平成15年5月	113床
平成16年4月	200床
H13. 7	保健部門・外来部門・病棟部門（小児慢性疾患病棟）
H15. 1	病棟
H15. 3	患者家族宿泊施設
H20. 10	ICU改修
H27. 11	救急棟
H28. 9	本館改修（産科病棟、NICU）
H29. 3	院内保育所
H30. 10	本館改修
保健部門と医療部門を併せ持ち、疾病予防から医療、リハビリまで一貫したケアを行う県内唯一の子ども専門病院	
<ul style="list-style-type: none"> ・小児救命救急センター ・予防接種センター ・協力型臨床研修指定病院 ・愛知県アレルギー疾患医療拠点病院 	

(2) 沿革
ア 共通

年	月	日	概 要
昭和	7.	12. 6	愛知県立城山病院開設
	29.	10. 25	県立愛知病院開設
	32.	5. 21	愛知県立尾張病院開設
	36.	4. 1	城山病院、愛知病院、尾張病院の経理を一般会計から特別会計に変更する
	39.	4. 1	城山病院、愛知病院、尾張病院に地方公営企業法の一部（財務規程等）を適用し、企業会計とする
	39.	12. 1	愛知県がんセンター業務開始
	40.	4. 1	がんセンターを企業会計とする
平成	12.	4. 1	健康福祉部に県立病院課を設置する
	13.	4. 1	県立病院事業会計とがんセンター事業会計を県立病院事業会計に統合する
	13.	11. 1	あいち小児保健医療総合センター開設
	16.	4. 1	病院事業に地方公営企業法の全部を適用する 病院事業庁を設置し、本庁に管理課、経営課を置く
	17.	3. 29	経営改善行動計画（平成17年度～平成20年度）を策定
	17.	4. 1	県立愛知病院をがんセンターに統合し、愛知県がんセンター愛知病院とする 愛知県立尾張病院の名称を愛知県立循環器呼吸器病センターとする
	18.	9. 21	医療法人名古屋放射線診断財団とPET-CT検査診療所整備運営等に関する基本協定書締結
	19.	1. 18	医療法人名古屋放射線診断財団とPET-CT検査診療所の事業用地として20年間（平成38年12月31日まで）の事業用定期借地契約締結
	22.	3	県立病院経営中期計画（平成22年度～平成24年度）を策定
	22.	9. 30	循環器呼吸器病センターを閉院
	22.	10. 1	愛知県がんセンター尾張診療所を循環器呼吸器病センター跡地に開設
	25.	4	第2次県立病院経営中期計画（平成25年度～平成28年度）を策定
	26.	3. 31	がんセンター尾張診療所を閉所
	28.	2. 22	愛知県立城山病院の名称を愛知県精神医療センターとする
	29.	3	県立病院中期計画（2017）（平成29年度～平成32年度）を策定
	31.	4. 1	愛知県がんセンター愛知病院を岡崎市に移管
令和	5.	3	病院事業中期計画（2023）（令和5年度～令和9年度）を策定

イ がんセンター

年	月	日	概 要
昭和	37.	12. 1	愛知県がんセンター建設事務局設置
	39.	10. 15	愛知県がんセンター条例により、総長のもとに運用部、病院、研究所の3部門を設置 建物竣工
	39.	12. 1	業務開始（外来診療）
	39.	12. 21	入院診療開始 病床数333床（個室32床、一般269床、術後回復24床、ラジウム8床）
	41.	3. 31	特殊放射線棟増築工事竣工（208.48㎡）
	41.	7. 25	動物舎第1期工事竣工（316.73㎡）
	42.	3. 20	動物舎第2期工事竣工（193.95㎡）
	43.	12. 10	職員宿舎 12戸新築（712.56㎡）
	44.	3. 31	8階病棟 個室22床増築（681.89㎡）
	44.	6. 30	研究所長公舎新築（115.56㎡）
	44.	12. 31	看護婦宿舎増築（第1期工事16室 258.42㎡ A棟）
	45.	12. 15	病理臓器標本倉庫新築（198.00㎡）
	46.	3. 1	8階病棟 個室22床休床（看護職員不足のため）
	47.	3. 25	看護婦宿舎増築（第2期工事24室 696.60㎡ B棟）
	49.	8. 31	検査診断棟増築（1,705.52㎡）
	50.	3. 28	屋外避難階段新築（1,310.80㎡）
	50.	4. 21	休床中の8階病棟 個室22床を再開
	55.	2. 10	営繕作業室建築工事竣工（103.68㎡）
	57.	3. 30	遺伝子組換え実験室完成
	58.	11. 22	診療管理棟（3,244.43㎡）、検査棟（592.17㎡）竣工
	62.	3. 20	全面改築病院棟等基本設計
	63.	3. 20	全面改築病院棟等実施設計
	63.	8. 31	生物工学総合実験棟（2,162.3㎡ 渡り廊下含む）竣工

年	月	日	概 要	
平成	元.	11.	1	特殊放射線・診療棟（放射線部門）部分使用
	2.	2.	1	特殊放射線・診療棟（放射線部門）診療開始
	3.	12.	20	第1期（特殊放射線・診療棟等建設）工事竣工
	4.	2.	29	第2期（病棟等建設）工事竣工
	4.	5.	18	病棟業務開始 病床数500床（個室80床、一般393床、特殊27床）
	6.	3.	18	第3期（国際医学交流センター・外来棟等建設）工事竣工（5.24業務開始）
	7.	6.	30	第4期（立体駐車場建設）工事竣工（7.1使用開始）
	7.	12.	25	第4期（環境整備）工事竣工
	11.	9.	16	研究所棟等建設（第1期）工事竣工
	12.	3.	10	特定承認保険医療機関の承認
	12.	4.	1	研究所組織変更（10部4室 → 9部） 運用部組織変更（企画課、医事課 → 事業課）
	14.	1.	11	研究所棟等建築（第1期補完）工事竣工
	14.	4.	1	協力型臨床研修病院の指定
	14.	8.	13	地域がん診療拠点病院の指定
	16.	9.	27	日本医療機能評価機構による病院機能評価の認定を取得
	17.	4.	1	愛知病院の組織統合に伴い、病院を愛知県がんセンター中央病院に、研究所を愛知県がんセンター研究所に名称変更 運用部組織名称変更（庶務課 → 管理課、事業課 → 経営課）
	18.	4.	1	運用部組織変更（管理課、経営課 → 管理課）
	19.	1.	31	都道府県がん診療連携拠点病院の指定
	20.	4.	1	DPC対象病院に移行
	21.	7.	1	7対1看護体制の導入
	22.	2.	5	日本医療機能評価機構による病院機能評価の認定を取得（更新：Ver. 6.0）
	25.	7.	1	化学療法センター棟（1,992.92㎡）開始
	26.	4.	1	地域医療連携・相談支援センター／緩和ケアセンター開設
	26.	9.	27	日本医療機能評価機構による病院機能評価の認定を取得（更新：3rdG:Ver. 1.0）
	27.	4.	1	都道府県がん診療連携拠点病院の更新
	28.	10.	1	サルコーマセンター開設
	29.	3.	15	生物工学総合実験棟改修工事竣工
	29.	4.	1	個別化医療センター開設
	30.	3.	27	がんゲノム医療連携病院の指定
	30.	4.	1	リスク評価センター開設 愛知県がんセンター研究所の組織改編
	31.	3.	28	がんゲノム医療センター開設
	31.	4.	1	愛知病院の岡崎市移管に伴い、愛知県がんセンター中央病院を愛知県がんセンターに名称変更 都道府県がん診療連携拠点病院の更新
令和	元.	9.	19	がんゲノム医療拠点病院の指定
	2.	7.	3	病院機能評価「一般病院3」の認定（機能種別版評価項目3rdG:ver. 2.0） 認定期間：令和元年9月27日～令和6年9月26日
	3.	5.	24	愛知県がんセンター名古屋空港ターミナルビル診療所を開設
	4.	4.	1	個別化医療センター、リスク評価センター、がんゲノム医療センターを統合しゲノム医療センターを開設
	4.	12.	1	特定機能病院として承認
	5.	3.	25	愛知県がんセンター名古屋空港ターミナルビル診療所を閉所

ウ 精神医療センター

年	月	日	概 要
昭和	7.	12. 6	開院 病床数 20床 名称「愛知県立精神病院」
	10.	10. 23	管理棟、北病棟及びボイラー室竣工
			病床数変更 20床→100床
	15.	3. 31	中央管理棟竣工
			病床数変更 100床→200床
	22.	2. 22	名称変更 「愛知県立城山病院」
	26.	8. 15	西病棟（女子軽症病棟）65床及び看護婦宿舎竣工
	28.	1. 1	児童病棟20床及び看護師寄宿舍竣工
	33.	9. 6	中病棟竣工（140床）
	34.	9. 16	南病棟（100床）、3階ホール（中病棟）、北下病棟看護婦詰所及び電気室竣工
	35.	6. 1	看護婦寄宿舍及び社会復帰病棟竣工
	41.	4. 1	一般病床を精神病床380床に切り替え
	47.	6. 2	改築基本設計（昭和47年から6年計画で全面改築を実施）
	48.	5. 31	看護婦宿舎（定員68人）竣工
	49.	7. 10	改築工事のため許可病床数を313床とする
	49.	12. 27	東病棟（101床）、エネルギーセンター及び厨房棟竣工
	50.	2. 4	改築工事のため許可病床数を308床とする
	50.	3. 31	北病棟（91床）、ソーシャルセンター、看護婦宿舎（38人）、託児所（30人）竣工
	51.	11. 25	診療管理棟ほか渡り廊下等竣工
	52.	3. 29	病床数変更 308床（精神）→298床（精神）
	52.	9. 14	中病棟（100床）改築工事竣工
	52.	10. 31	病床数変更 298床（精神）→292床（精神）
	53.	3. 29	南病棟（100床）改築工事、託児所増設（20人）工事竣工
	53.	4. 28	病床数変更 292床（精神）→392床（精神）
	62.	3. 18	城山デイ・ケアセンター竣工
平成	元.	4. 1	精神保健法第33条の4第1項の規定に基づく応急入院指定病院に指定
	6.	9. 1	精神科救急医療システムへの参加（月1回）
	8.	4. 1	精神科救急医療システムへの参加（月2回）
	11.	12. 1	精神科救急医療システムの専用病床の運用開始（2床）
	12.	4. 1	日本老年精神医学会専門医制度指導医研修施設認定
	14.	2. 28	北上病棟改修工事竣工
	14.	4. 1	中下病棟を閉鎖し、第2デイ・ケアに改修
	14.	7. 16	精神科救急医療システムの専用病床の拡充（2床→3床）
	15.	4. 1	病床数変更 392床（精神）→342床（精神）
	15.	10. 1	協力型臨床研修病院の指定
	17.	3. 18	看護婦宿舎等解体工事完了
	17.	7. 15	心神喪失者等医療観察法に基づく指定通院医療機関指定
	17.	8. 1	心神喪失者等医療観察法に基づく鑑定入院医療機関指定
	18.	1. 1	日本精神神経学会精神科専門医制度研修施設認定
	18.	2. 20	南病棟耐震改修工事竣工
	18.	3. 27	北下病棟改修工事竣工
	20.	3. 10	厨房棟改修工事竣工
	26.	2. 14	全面改築前期工事着工
	28.	2. 22	全面改築前期工事建物竣工（外来棟、西棟、南棟）
			名称変更 「愛知県精神医療センター」
	28.	3. 9	病床数変更 342床（精神）→334床（精神）
	28.	9. 1	全面改築後期工事着工
			病床数変更 334床（精神）→315床（精神）
			心神喪失者等医療観察法に基づく指定入院医療機関指定
	30.	1. 30	病床数変更 315床（精神）→273床（精神）
	30.	2. 1	全面改築後期工事建物竣工（東棟・北棟）
			精神科救急医療システムの専用病床の拡充（3床→5床）
	30.	8. 31	全面改築後期工事完了
令和	2.	3. 31	愛知県の災害拠点精神科病院として指定
	3.	9. 1	精神病棟入院基本料（13対1）について承認（西4・東2・東3病棟）

エ あいち小児保健医療総合センター

年	月	日	概 要
平成	7.	1. 9	「愛知県小児保健医療総合センター（仮称）基本計画」策定
	13.	7. 31	第1期建設工事竣工（保健部門、外来部門、病棟部門（小児慢性疾患病棟））
	13.	11. 1	一部オープン（病床数 一般 42床） 愛知県予防接種センターに指定 愛知県遺伝相談センター設置
	15.	1. 31	第2期建設工事竣工（病棟）
	15.	4. 1	患者家族宿泊施設（どんぐりハウス）オープン
	15.	5. 1	全面オープン（病床数 一般 113床）
	16.	4. 1	全病床稼働（病床数 一般 200床）
	16.	12. 1	医療連携室設置
	19.	2. 19	日本医療機能評価機構による病院機能評価の認定を取得
	20.	8. 1	医療法施行令の改正による診療科目の変更（26科目）
	20.	10. 1	I C U増床（2床） 医療安全管理室設置
	22.	4. 1	土日祝日の小児二次救急実施 脳神経外科標榜（27科目）
	24.	2. 19	日本医療機能評価機構による病院機能評価の認定を取得（更新：Ver. 6.0）
	24.	12. 28	救急棟整備基本設計完了
	25.	4. 22	月曜日（休診日）の小児二次救急実施
	25.	11. 30	救急棟整備実施設計完了
	26.	3. 29	救急棟増築工事着工
	26.	5. 13	全日小児二次救急実施
	26.	9. 5	協力型臨床研修指定病院
	27.	5. 13	本館改修等工事着工
	27.	11. 27	救急棟建設工事完了
	28.	2. 1	救急棟オープン 小児三次救急実施 救急科標榜（28科目）
	28.	3. 30	小児救命救急センター指定
	28.	9. 30	本館改修工事完了
	28.	11. 1	周産期部門オープン 周産期内科、新生児内科、産科標榜（31科目）
	29.	3. 22	院内保育所新築工事完了
	30.	4. 1	心療科 心身障害者コロニーへ移管 D P C対象病院に移行
	30.	10. 1	愛知県アレルギー疾患医療拠点病院指定
	30.	10. 31	本館改修工事完了
	30.	12. 21	32病棟オープン（26床）
	31.	2. 14	名古屋大学大学院医学系研究科との連携・協力の推進に関する基本協定締結
	31.	4. 1	小児心臓病センター、臨床研究室の設置
令和	元.	5. 29	名古屋市立大学大学院医学系研究科、愛知医科大学との連携・協力の推進に関する基本協定締結
	元.	6. 4	藤田医科大学との連携・協力の推進に関する基本協定締結
	2.	4. 1	免疫・アレルギーセンターの設置
	2.	5. 8	日本医療機能評価機構による病院機能評価(3rdG:Ver. 2.0)の認定を取得
	3.	4. 1	超音波検査室設置
	4.	3. 1	あいち小児保健医療総合センター名古屋空港ターミナルビル診療所を開設
	5.	3. 25	あいち小児保健医療総合センター名古屋空港ターミナルビル診療所を閉所

(3) 組織図 (令和5年4月1日現在)

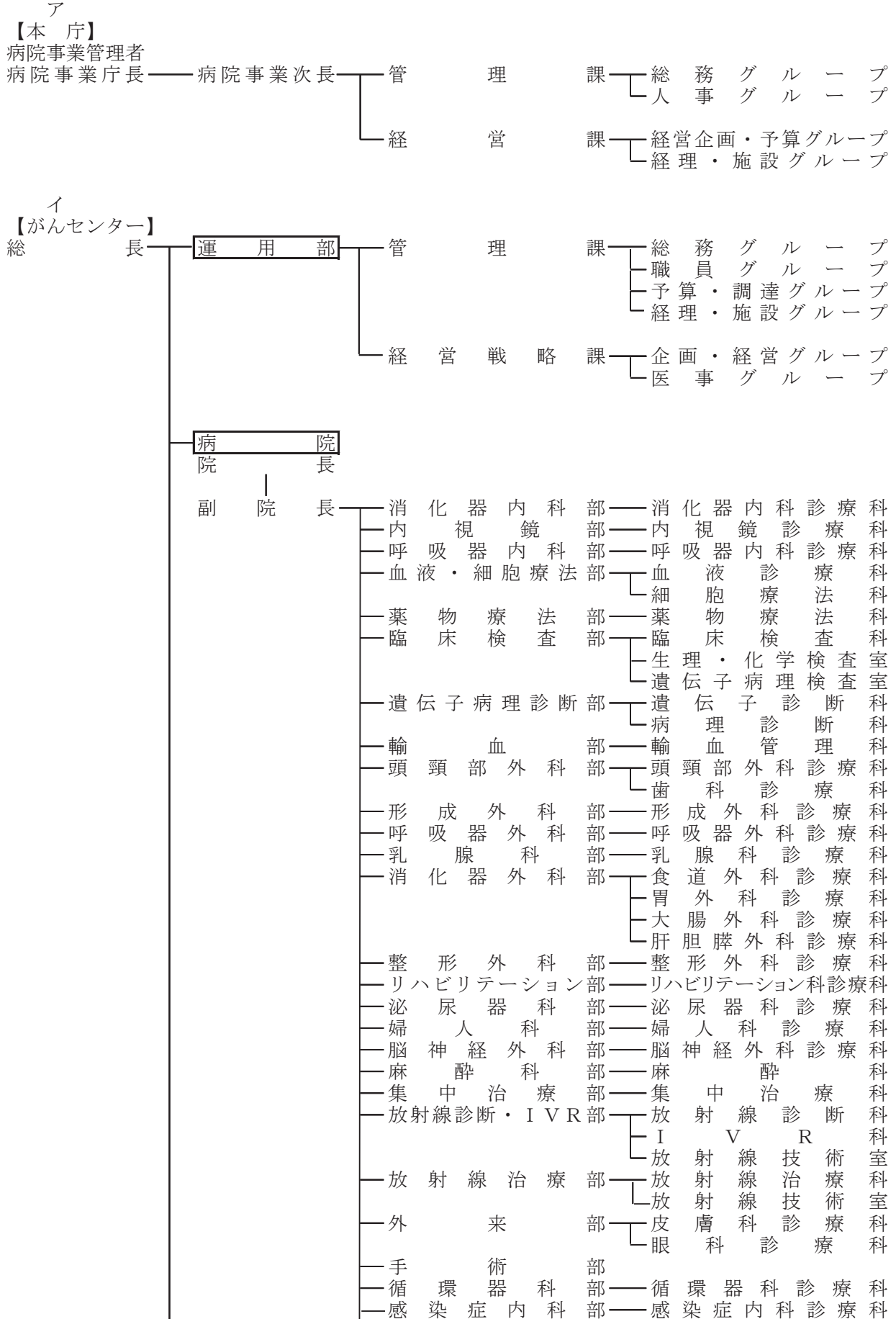

ウ
【精神医療センター】

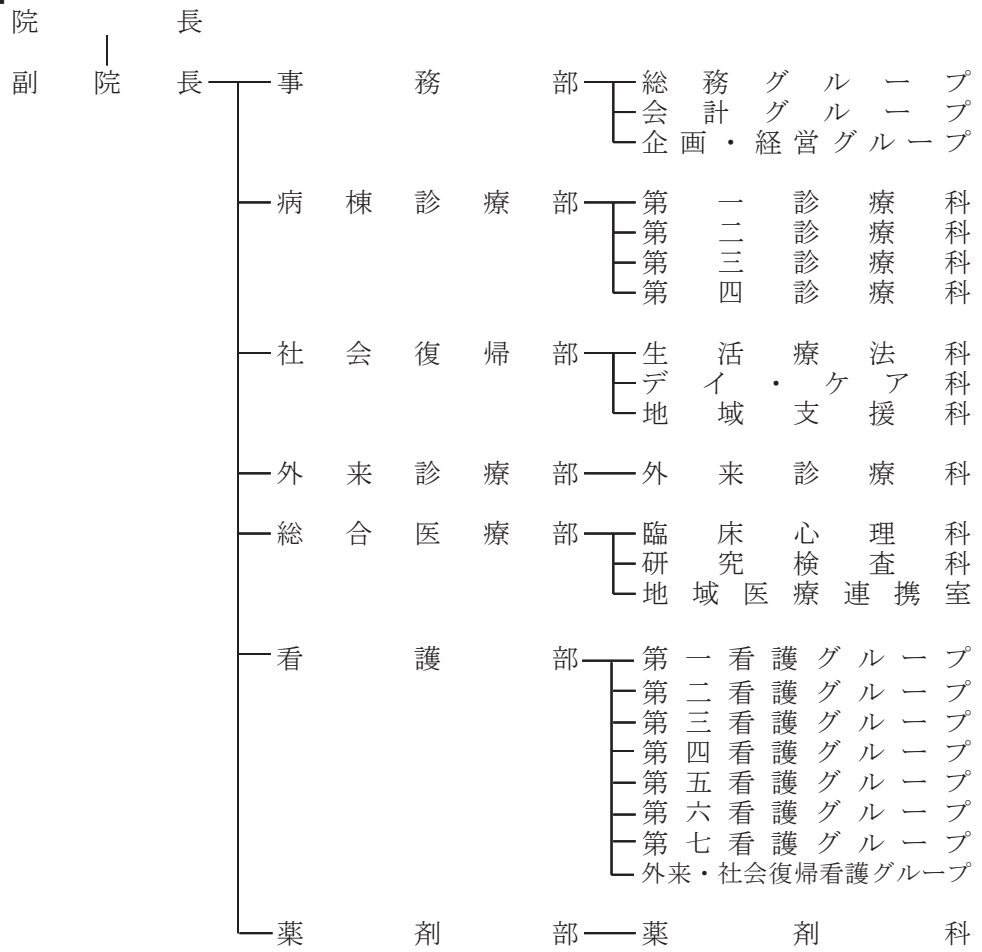

【あいち小児保健医療総合センター】

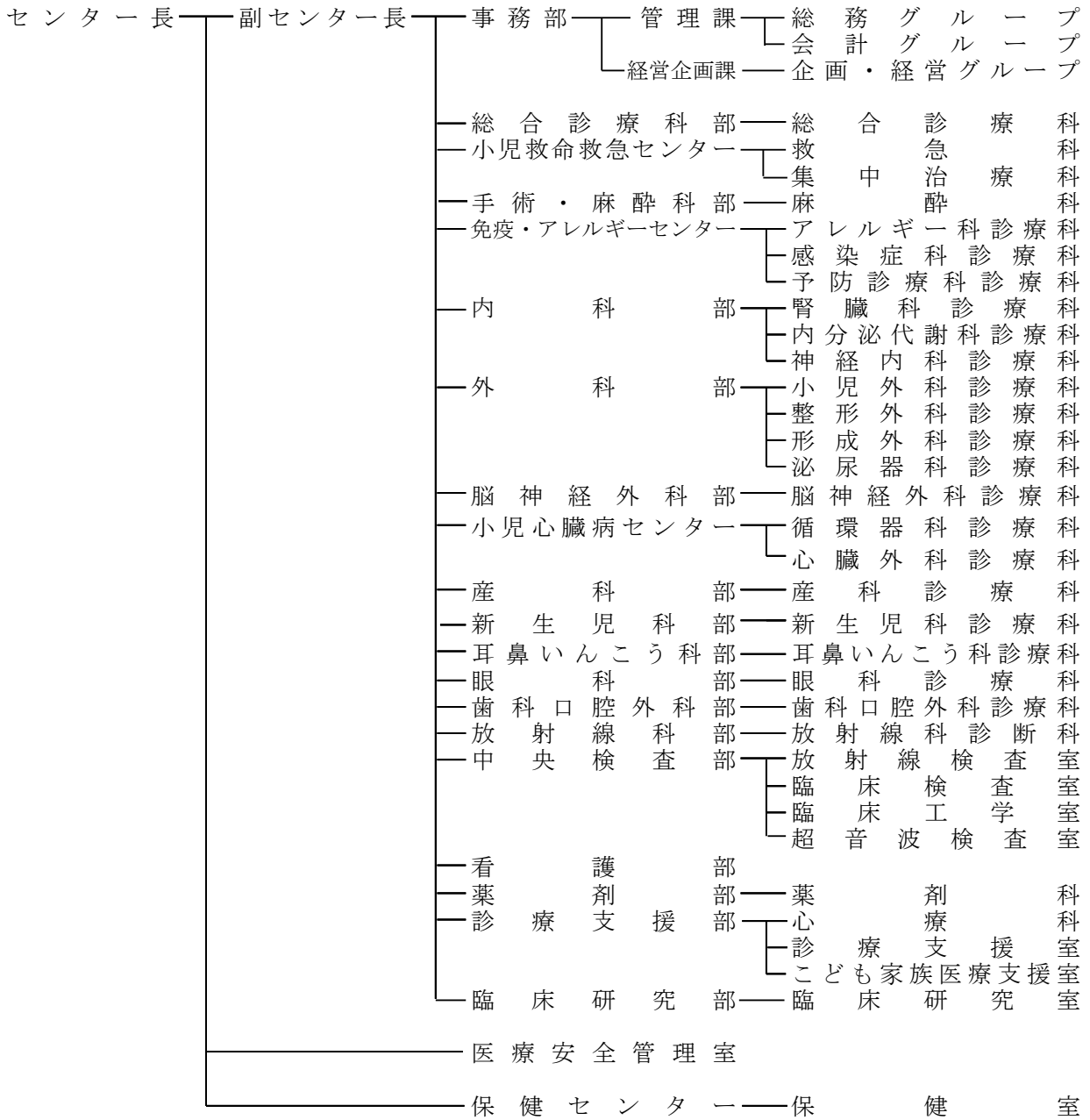

(4) 職員（管理者を除く。）の状況（現員）

病 院 名	区 分	医 師	看 護 師	事 務	医 療 技									
	職種 現員				臨 床 検 査 技 師	臨 床 工 学 技 士	診 療 放 射 線 技 師	研 究 員	薬 劑 師	栄 養 士	臨 床 心 理 士	作 業 療 法 士	理 学 療 法 士	歯 科 衛 生 士
合 計	4 年度末	231	955	96	47	14	42	32	58	6	9	10	7	3
	3 年度末	234	944	96	47	13	42	32	58	6	9	10	7	3
	差 引	△ 3	11	0	0	1	0	0	0	0	0	0	0	0
が ん 病 院 ・ 研 究	4 年度末	127	418	40	32	7	30	32	39	3		1	5	1
	3 年度末	126	410	41	32	6	29	32	39	3		1	5	1
	差 引	1	8	△ 1	0	1	1	0	0	0	0	0	0	0
精 神	4 年度末	17	173	12	1				3	1	7	7		
	3 年度末	18	176	12	1				3	1	7	7		
	差 引	△ 1	△ 3	0	0	0	0	0	0	0	0	0	0	0
小 児	4 年度末	87	359	23	14	7	12		16	2	2	2	2	2
	3 年度末	90	346	21	14	7	13		16	2	2	2	2	2
	差 引	△ 3	13	2	0	0	△ 1	0	0	0	0	0	0	0
本 庁	4 年度末		1	21										
	3 年度末		5	22										
	差 引	0	△ 4	△ 1	0	0	0	0	0	0	0	0	0	0
岡 崎 市 派 遣	4 年度末		4											
	3 年度末		7											
	差 引	0	△ 3	0	0	0	0	0	0	0	0	0	0	0

注1：がんセンター病院・研究所には運用部の職員を含む。

注2：現員は、育児休業者を含み、退職者及び育児代替任期付職員は含まない。

(単位：人)

術者						その他							計
保 健 師	ラ イ フ 担 当)	保 育 士 フ 担 当)	視 能 訓 練 士	言 語 聴 覚 士	ネ 臨 床 研 究 コ ー デ ー 	小 計	医 療 社 会 事 業 員	ラ 認 定 遺 伝 カ ウ ン セ ー	調 理 師	看 護 補 助 員	研 究 技 師	電 気 計	
4	4	6	6	11	259	14	2	9	0	10	1	36	1,577
6	4	5	5	12	259	14	2	9	1	10	1	37	1,570
△ 2	0	1	1	△ 1	0	0	0	0	△ 1	0	0	△ 1	7
			1	11	162	1	2	9		10	1	23	770
			1	12	161	1	2	9	1	10	1	24	762
0	0	0	0	△ 1	1	0	0	0	△ 1	0	0	△ 1	8
					19	11						11	232
					19	11						11	236
0	0	0	0	0	0	0	0	0	0	0	0	0	△ 4
4	4	6	5		78	2						2	549
6	4	5	4		79	2						2	538
△ 2	0	1	1	0	△ 1	0	0	0	0	0	0	0	11
					0							0	22
					0							0	27
0	0	0	0	0	0	0	0	0	0	0	0	0	△ 5
					0							0	4
					0							0	7
0	0	0	0	0	0	0	0	0	0	0	0	0	△ 3

3 業務状況

(1) 共通事項

許可病床数

(単位：床)

施設 項目	全 病 院	が ん	精 神	小 児
一 般 病 床	700 (700)	500 (500)		200 (200)
精 神 病 床	273 (273)		273 (273)	
計	973 (973)	500 (500)	273 (273)	200 (200)

入院患者の状況

延患者数(人)				
一 般	40,821 (42,290)			40,821 (42,290)
が ん	109,389 (118,174)	109,389 (118,174)		
精 神	57,092 (51,379)		57,092 (51,379)	
計	207,302 (211,843)	109,389 (118,174)	57,092 (51,379)	40,821 (42,290)
新入院患者数(人)				
一 般	7,591 (7,030)			7,591 (7,030)
が ん	9,159 (9,688)	9,159 (9,688)		
精 神	901 (782)		901 (782)	
計	17,651 (17,500)	9,159 (9,688)	901 (782)	7,591 (7,030)
病床利用率				
一般病床	58.8% (62.8%)	59.9% (64.8%)		55.9% (57.9%)
精神病床	57.3% (51.6%)		57.3% (51.6%)	
平均在院日数(日)				
一般病床	8.0 (8.6)	10.9 (11.2)		4.4 (5.0)
精神病床	62.7 (64.6)		62.7 (64.6)	

外来患者の状況

項目 \ 施設	全 病 院	が ん	精 神	小 児
延患者数(人)				
一 般	73,593 (75,262)			73,593 (75,262)
が ん	143,148 (143,944)	143,148 (143,944)		
救 急	8,144 (6,190)			8,144 (6,190)
精 神	29,952 (31,749)		29,952 (31,749)	
デイ・ナイトケア	14,709 (15,283)		14,709 (15,283)	
訪問看護	1,982 (2,063)		1,982 (2,063)	
A C T	1,900 (1,925)		1,900 (1,925)	
歯 科	4,023 (4,314)			4,023 (4,314)
計	277,451 (280,730)	143,148 (143,944)	48,543 (51,020)	85,760 (85,766)
新外来患者数(人)				
一 般	10,163 (9,091)			10,163 (9,091)
が ん	5,036 (4,902)	5,036 (4,902)		
精 神	898 (786)		898 (786)	
歯 科	652 (675)			652 (675)
計	16,749 (15,454)	5,036 (4,902)	898 (786)	10,815 (9,766)

注) () は前年度値

(2) 個別事項
ア 手術件数

項目 年度	が ん									
	全 体	頭頸部 外科	呼吸器 外科	乳腺科	消化器 外科	婦人科	泌尿 器科	整形 外科	形成 外科	その他
4年度	3,235	479	344	440	863	253	245	349	153	109
3年度	3,203	405	391	452	865	252	236	325	145	132

項目 年度	小 児											
	全 体	心臓 外科	脳神経 外科	小児 外科	整形 外科	泌尿器 外科	形成 外科	耳鼻 いんこう 科	眼科	歯科	産科	その他
4年度	2,604	566	171	228	182	315	193	84	452	240	49	124
3年度	2,705	523	166	252	191	393	189	71	486	250	38	146

※平成29年3月からは、手術室にて心臓カテーテル検査を実施しており、その件数を含む。

イ 内視鏡検査件数（がんセンター）

項目 年度	が ん			
	全 体	上 消化器官	下 消化器官	そ の 他
4年度	10,551	6,210	1,938	2,403
3年度	10,431	6,003	2,016	2,412

ウ 内視鏡処置件数（がんセンター）

項目 年度	が ん			
	全 体	大腸EMR、 ポリペクトミー	食道狭窄 拡張術	そ の 他
4年度	1,562	525	139	898
3年度	1,449	508	119	822

エ 放射線診断・検査件数

項目 年度	が ん				
	放射線診断 (直接撮影)	アイソトープ 検査	C T (コンピュータ 断層撮影装置)	M R I (核磁気共鳴 断層撮影装置)	超 音 波 断 層 撮 影
4年度	49,502	750	23,767	5,148	3,127
3年度	50,267	694	23,694	5,184	3,146

項目 年度	精 神		小 児		
	一 般 撮 影	C T (コンピュータ 断層撮影装置)	C T (コンピュータ 断層撮影装置)	M R I (核磁気共鳴 断層撮影装置)	心 血 管 造 影
4年度	783	439	1,648	1,701	549
3年度	773	519	1,645	1,687	494

オ 諸検査件数

項目 年度	が ん		精 神		小 児	
	一 般 臨 床 検 査	生 理 検 査	一 般 臨 床 検 査	生 理 検 査	一 般 臨 床 検 査	生 理 検 査
4年度	3,597,086	23,872	88,876	782	1,095,528	9,810
3年度	3,620,420	24,271	81,675	738	1,149,460	9,150

カ 薬剤管理指導料算定件数

病院 年度	が ん	精 神	小 児
	4年度	9,001	169
3年度	9,014	170	4,010

キ I V R (インターベンショナルラジオロジー) 件数 (がんセンター)

項目 年度	肝動脈化学 塞栓療法	肝動注 化学療法	中心静脈 ポート留置	C Tガイド 生検
	4年度	90	7	409
3年度	67	5	509	231

ク 外来化学療法及び放射線治療・強度変調放射線治療件数 (がんセンター)

項目 年度	外 来 化 学 療 法	放 射 線 治 療	強度変調放射線治療	
			前立腺がん	頭頸部がん
			4年度	27,939
3年度	29,018	45,013	34	146

※外来化学療法、放射線治療は延べ件数、強度変調放射線治療は実人数を表す。

ケ 精神医療の状況 (精神医療センター)

項目 年度	救急・応急 入院患者数	入院・精神 療法件数	通院・精神 療法件数	精神科作業 療法件数	長期入院患者 (1年以上) 退院者数	デイ・ナイト ケア	訪問指導
	4年度	52	6,005	24,474	6,450	20	14,709
3年度	35	5,519	26,044	5,418	18	15,283	4,047

コ 研究部門 (がんセンター研究所)

項目 年度	特許の状況					研究所欧文 原著発表 件数 (編)	文 部 科 学 省 系 研 究 課 題 数 ※	厚 生 労 働 省 系 研 究 課 題 数 ※	そ の 他 の 共 同 研 究 課 題 数
	発 明 件 数	登 録 件 数		実 施 許 諾 件 数					
		(年度末)	うち 新規	(年度末)	うち 新規				
4年度	6	8	0	2	0	116	42	4	18
3年度	1	16	1	3	1	111	36	12	22

※特許の状況の件数は、特許数を表す。

※文部科学省系及び厚生労働省系研究課題数は、研究代表者のみの課題数を表す。

サ 保健活動 (あいち小児保健医療総合センター)

項目 年度	保 健 医 療 相 談 件 数	時 間 外 電 話 相 談 件 数	地 域 支 援 等 活 動 (職 員 派 遣 人 数)	研 修 の 実 施		予 防 接 種 件 数
				件 数	参 加 者 数	
4年度	6,808	1,363	-	198	1,044	605
3年度	7,036	1,348	-	170	906	970

4 予算執行の状況

(1) 収益的収支執行状況

(単位：円、%)

科 目	予 算 額	執 行 済 額	不 用 額	執 行 率
病院事業収益(A)	44,096,802,000	39,469,733,136	4,627,068,864	89.5
医 業 収 益	36,838,239,000	30,809,057,230	6,029,181,770	83.6
入 院 収 益	18,753,141,000	15,197,045,900	3,556,095,100	81.0
外 来 収 益	13,793,934,000	11,804,460,764	1,989,473,236	85.6
一般会計負担金	2,283,161,000	2,283,161,000	0	100.0
その他医業収益	2,008,003,000	1,524,389,566	483,613,434	75.9
医 業 外 収 益	7,232,861,000	8,634,973,906	△ 1,402,112,906	119.4
受取利息配当金	3,000	0	3,000	0.0
一般会計負担金	4,076,849,000	4,076,849,000	0	100.0
一般会計補助金	100,493,000	1,654,473,300	△ 1,553,980,300	1,646.4
国庫補助金	120,199,000	109,896,740	10,302,260	91.4
資本費繰入収益	1,707,084,000	1,673,962,000	33,122,000	98.1
長期前受金戻入	229,934,000	281,276,967	△ 51,342,967	122.3
その他医業外収益	998,299,000	838,515,899	159,783,101	84.0
特 別 利 益	25,702,000	25,702,000	0	100.0
病院事業費用(B)	43,856,915,000	40,385,249,635	3,471,665,365	92.1
医 業 費 用	42,843,162,000	39,485,111,249	3,358,050,751	92.2
給 与 費	18,467,557,000	17,841,361,486	626,195,514	96.6
給 料	6,619,624,000	6,614,783,183	4,840,817	99.9
手 当 等	6,335,959,000	6,024,814,445	311,144,555	95.1
賞与引当金繰入額	923,245,000	923,244,846	154	100.0
報 酬	1,149,558,000	1,010,320,124	139,237,876	87.9
法定福利費	2,533,593,000	2,421,134,937	112,458,063	95.6
法定福利費引当金繰入額	183,368,000	183,368,000	0	100.0
退職給付費	722,210,000	663,695,951	58,514,049	91.8
材 料 費	14,303,077,000	12,307,103,979	1,995,973,021	86.0
経 費	6,307,441,000	5,741,921,497	565,519,503	91.0
減価償却費	2,770,113,000	2,741,345,092	28,767,908	99.0
建 物	1,271,576,000	1,267,698,955	3,877,045	99.7
構 築 物	104,317,000	104,292,466	24,534	100.0
器 械 備 品	839,900,000	881,332,049	△ 41,432,049	104.9
車 両	5,257,000	5,256,668	332	100.0
リ ー ス 資 産	546,558,000	479,517,270	67,040,730	87.7
無形固定資産	2,505,000	3,247,684	△ 742,684	129.6
資産減耗費	36,740,000	76,231,467	△ 39,491,467	207.5
研究研修費	958,234,000	777,147,728	181,086,272	81.1
医 業 外 費 用	566,164,000	557,231,294	8,932,706	98.4
支 払 利 息	218,504,000	215,310,644	3,193,356	98.5
長期前払消費税償却	196,252,000	193,060,148	3,191,852	98.4
雑 損 失	38,392,000	35,844,902	2,547,098	93.4
消 費 税	113,016,000	113,015,600	400	100.0
特 別 損 失	437,589,000	342,907,092	94,681,908	78.4
固定資産除却損	65,499,000	65,498,754	246	100.0
その他特別損失	372,090,000	277,408,338	94,681,662	74.6
予 備 費	10,000,000	0	10,000,000	0.0
差 引 額 (A)-(B)	239,887,000	△ 915,516,499	1,155,403,499	

(2) 資本的収支執行状況

(単位：円、%)

科 目	予 算 額	執 行 済 額	不 用 額	執 行 率
資本的収入	2,977,435,000	2,606,895,599	370,539,401	87.6
企業債	1,179,600,000	824,000,000	355,600,000	69.9
企業債	1,179,600,000	824,000,000	355,600,000	69.9
他会計補助金	163,000	21,721,700	△ 21,558,700	—
一般会計補助金	163,000	21,721,700	△ 21,558,700	—
他会計負担金	1,679,842,000	1,679,842,000	0	100.0
一般会計負担金	1,679,842,000	1,679,842,000	0	100.0
国庫支出金	0	462,000	△ 462,000	—
国庫補助金	0	462,000	△ 462,000	—
雑収入	117,830,000	80,869,899	36,960,101	68.6
雑収入	117,830,000	80,869,899	36,960,101	68.6
資本的支出	4,227,929,000	3,798,341,174	429,587,826	89.8
建設改良費	267,649,000	225,135,504	42,513,496	84.1
改良費	267,649,000	225,135,504	42,513,496	84.1
工事請負費	265,669,000	223,155,504	42,513,496	84.0
委託費	1,980,000	1,980,000	0	100.0
資産購入費	1,598,923,000	1,211,850,567	387,072,433	75.8
医療器械購入費	1,024,282,000	687,480,628	336,801,372	67.1
備品購入費	150,000	0	150,000	0.0
リース債務費	574,491,000	524,369,939	50,121,061	91.3
企業債償還金	2,361,357,000	2,361,355,103	1,897	100.0

資本的収入額が資本的支出額に不足する額 1,191,445,575円は、当年度分損益勘定留保資金 281,897,424円で補填し、長期借入金 909,548,151円で措置した。

(3) 内部留保資金の状況

(単位：円)

項 目	令和3年度	令和4年度
前年度末内部留保資金額 (A)	0	0
当年度内部留保資金発生額 (B)	2,652,319,384	281,897,424
留保資金使用額 (C)	2,652,319,384	281,897,424
年度末内部留保資金額 (A)+(B)-(C)	0	0

営業運転資金にあてるため、平成30年度に一般会計から長期借入金 3,000,000,000円を借り入れ、令和2年度に企業債920,000,000円を借り入れ、一般会計から長期借入金300,000,000円を借り入れ、令和3年度に企業債11,200,000円を借り入れ、令和4年度に企業債259,300,000円借り入れしている。

5 経営分析

(1) 比較損益計算書（事業合計）

（単位：円）

科 目	病 院 事 業		病 院 事 業		増 減 (△)	前年比
	4 年 度		3 年 度			
	金 額	構成比	金 額	構成比		
病院事業収益	39,240,250,975	100.0%	40,912,631,410	100.0%	△ 1,672,380,435	95.9%
医業収益	30,626,097,037	78.0%	31,731,378,336	77.6%	△ 1,105,281,299	96.5%
入院収益	15,179,462,747	38.7%	15,379,996,206	37.6%	△ 200,533,459	98.7%
外来収益	11,776,850,209	30.0%	11,705,745,803	28.6%	71,104,406	100.6%
一般会計負担金	2,283,161,000	5.8%	2,440,485,000	6.0%	△ 157,324,000	93.6%
その他医業収益	1,386,623,081	3.5%	2,205,151,327	5.4%	△ 818,528,246	62.9%
医業外収益	8,588,451,938	21.9%	8,771,549,219	21.4%	△ 183,097,281	97.9%
一般会計補助金	1,654,473,300	4.2%	1,664,211,400	4.1%	△ 9,738,100	99.4%
国庫補助金	109,896,740	0.3%	149,052,660	0.4%	△ 39,155,920	73.7%
一般会計負担金	4,076,849,000	10.4%	4,049,572,000	9.9%	27,277,000	100.7%
資本費繰入収益	1,673,962,000	4.3%	1,974,014,000	4.8%	△ 300,052,000	84.8%
長期前受金戻入	281,276,967	0.7%	264,823,281	0.6%	16,453,686	106.2%
その他医業外収益	791,993,931	2.0%	669,875,878	1.6%	122,118,053	118.2%
特別利益	25,702,000	0.1%	409,703,855	1.0%	△ 384,001,855	6.3%
病院事業費用	40,176,806,895	102.4%	39,368,624,635	96.2%	808,182,260	102.1%
医業費用	37,817,392,916	96.4%	37,088,722,031	90.7%	728,670,885	102.0%
給与	17,825,988,346	45.4%	17,298,336,994	42.3%	527,651,352	103.1%
給料	6,614,783,183	16.9%	6,454,397,722	15.8%	160,385,461	102.5%
手当等	6,009,446,082	15.3%	5,737,473,929	14.0%	271,972,153	104.7%
賞与引当金繰入額	923,244,846	2.4%	899,235,164	2.2%	24,009,682	102.7%
賃金	0	0.0%	0	0.0%	0	—
報酬	1,010,315,347	2.6%	1,126,947,566	2.8%	△ 116,632,219	89.7%
法定福利費	2,421,134,937	6.2%	2,330,048,446	5.7%	91,086,491	103.9%
法定福利費引当金繰入額	183,368,000	0.5%	186,298,000	0.5%	△ 2,930,000	98.4%
退職給付費	663,695,951	1.7%	563,936,167	1.4%	99,759,784	117.7%
材料費	11,210,242,284	28.6%	11,161,951,065	27.3%	48,291,219	100.4%
薬品費	8,780,473,551	22.4%	8,808,606,138	21.5%	△ 28,132,587	99.7%
診療材料費	2,317,456,611	5.9%	2,236,339,931	5.5%	81,116,680	103.6%
給食材料費	88,731,731	0.2%	88,093,558	0.2%	638,173	100.7%
医療消耗備品費	23,580,391	0.1%	28,911,438	0.1%	△ 5,331,047	81.6%
経費	5,235,338,328	13.3%	4,850,422,252	11.9%	384,916,076	107.9%
旅費交通費	38,919,948	0.1%	46,391,470	0.1%	△ 7,471,522	83.9%
需用費	1,351,985,798	3.4%	951,969,682	2.3%	400,016,116	142.0%
役員費	74,242,828	0.2%	72,522,755	0.2%	1,720,073	102.4%
委託料	3,281,243,304	8.4%	3,280,127,200	8.0%	1,116,104	100.0%
その他経費	488,946,450	1.2%	499,411,145	1.2%	△ 10,464,695	97.9%
減価償却費	2,741,345,092	7.0%	3,089,489,243	7.6%	△ 348,144,151	88.7%
資産減耗費	76,215,817	0.2%	43,499,031	0.1%	32,716,786	175.2%
研究研修費	728,263,049	1.9%	645,023,446	1.6%	83,239,603	112.9%
医業外費用	2,016,628,507	5.1%	1,943,274,524	4.7%	73,353,983	103.8%
支払利息・企業債取扱諸費	215,072,173	0.5%	235,904,625	0.6%	△ 20,832,452	91.2%
長期前払消費税償却	193,060,148	0.5%	178,914,857	0.4%	14,145,291	107.9%
雑損	1,608,496,186	4.1%	1,528,455,042	3.7%	80,041,144	105.2%
特別損失	342,785,472	0.9%	336,628,080	0.8%	6,157,392	101.8%
経常損益	△ 619,472,448	-1.6%	1,470,931,000	3.6%	△ 2,090,403,448	-42.1%
当年度純損益	△ 936,555,920	-2.4%	1,544,006,775	3.8%	△ 2,480,562,695	-60.7%

注：構成比：収益については病院事業収益における構成比を、費用については病院事業収益に対する比率を、経常損益は（病院事業収益-特別利益）に対する比率を、当年度純損益は病院事業収益に対する比率を示す。

(2) 比較貸借対照表 (事業合計)

区 分	病院事業					
	当期末 (4年度)		前期末 (3年度)		対前期末比較	
	金額(A)	構成比	金額(B)	構成比	(A)-(B)	(A)/(B)
(資産の部)	円	%	円	%	円	%
土地	5,700,068,085	12.37	5,700,068,085	11.81	0	100.00
建物	66,123,341,150	51.30	66,269,024,099	51.33	△ 145,682,949	95.45
建物減価償却累計額	△ 42,196,326,913		△ 41,213,688,004		△ 982,638,909	
建物減損損失累計額	△ 280,188,925		△ 280,188,925		0	100.00
構築物	3,180,447,333	3.07	3,184,591,536	3.15	△ 4,144,203	93.12
構築物減価償却累計額	△ 1,755,250,304		△ 1,654,894,830		△ 100,355,474	
構築物減損損失累計額	△ 10,332,200		△ 10,332,200		0	100.00
器械備品	15,280,131,346	9.11	15,297,708,829	9.30	△ 17,577,483	93.57
器械備品減価償却累計額	△ 11,082,668,453		△ 10,811,686,653		△ 270,981,800	
車両	38,446,171	0.01	38,446,171	0.02	0	47.39
車両減価償却累計額	△ 33,710,139		△ 28,453,471		△ 5,256,668	
リース資産	2,814,997,298	3.14	2,860,484,570	3.99	△ 45,487,272	75.22
リース資産減価償却累計額	△ 1,367,498,308		△ 936,072,510		△ 431,425,798	
その他有形固定資産	21,860,000	0.03	20,550,000	0.02	1,310,000	104.36
その他有形固定資産減価償却累計額	△ 9,500,000		△ 9,500,000		0	
建設仮勘定	0	0.00	0	0.00	0	—
有形固定資産合計	36,423,816,141	79.02	38,426,056,697	79.62	△ 2,002,240,556	94.79
電話加入権	5,301,880	0.01	5,301,880	0.01	0	100.00
リース資産	25,496,800	0.06	0	0.00	25,496,800	皆増
その他無形固定資産	8,208,528	0.02	9,358,412	0.02	△ 1,149,884	87.71
無形固定資産合計	39,007,208	0.08	14,660,292	0.03	24,346,916	266.07
長期前払消費税	1,779,451,423	3.86	1,895,770,726	3.93	△ 116,319,303	93.86
その他投資	7,344,329	0.02	5,961,929	0.01	1,382,400	123.19
貸倒引当金	0	0.00	0	0.00	0	—
投資その他資産合計	1,786,795,752	3.88	1,901,732,655	3.94	△ 114,936,903	93.96
固定資産合計	38,249,619,101	82.98	40,342,449,644	83.59	△ 2,092,830,543	94.81
現金・預金	1,717,536,492	3.73	2,521,019,038	5.22	△ 803,482,546	68.13
未収金	5,973,318,631	12.96	5,279,935,781	10.94	693,382,850	113.13
貸倒引当金	△ 91,959,475	△ 0.20	△ 101,807,825	△ 0.21	9,848,350	90.33
貯蔵品	221,333,402	0.48	220,806,020	0.46	527,382	100.24
前払費用	61,300	0.00	62,300	0.00	△ 1,000	98.39
その他	26,876,900	0.06	0	0.00	26,876,900	皆増
流動資産合計	7,847,167,250	17.02	7,920,015,314	16.41	△ 72,848,064	99.08
資 産 合 計	46,096,786,351	100.00	48,262,464,958	100.00	△ 2,165,678,607	95.51
(負債の部)						
企業債	20,778,469,742	45.08	22,054,517,816	45.70	△ 1,276,048,074	94.21
他会計借入金	3,300,000,000	7.16	3,300,000,000	6.84	0	100.00
リース債務	1,136,828,876	2.47	1,578,682,484	3.27	△ 441,853,608	72.01
引当金	6,213,594,357	13.48	6,141,820,594	12.73	71,773,763	101.17
固定負債合計	31,428,892,975	68.18	33,075,020,894	68.53	△ 1,646,127,919	95.02
企業債	2,360,051,645	5.12	2,362,058,674	4.89	△ 2,007,029	99.92
リース債務	471,601,088	1.02	523,240,819	1.08	△ 51,639,731	90.13
未払金	4,028,196,532	8.74	3,384,351,851	7.01	643,844,681	119.02
引当金	1,106,612,846	2.40	1,085,533,164	2.25	21,079,682	101.94
その他流動負債	249,543,603	0.54	316,515,579	0.66	△ 66,971,976	78.84
流動負債合計	8,216,005,714	17.82	7,671,700,087	15.90	544,305,627	107.09
長期前受金	10,317,781,617	22.38	10,334,416,257	21.41	△ 16,634,640	99.84
長期前受金収益化累計額	△ 5,694,193,004	△ 12.35	△ 5,582,217,249	△ 11.57	△ 111,975,755	102.01
繰延収益合計	4,623,588,613	10.03	4,752,199,008	9.85	△ 128,610,395	97.29
負 債 合 計	44,268,487,302	96.03	45,498,919,989	94.27	△ 1,230,432,687	97.30
(資本の部)						
自己資本金	46,110,006,670	100.03	46,110,006,670	95.54	0	100.00
資本金合計	46,110,006,670	100.03	46,110,006,670	95.54	0	100.00
受贈財産評価額	14,899,267	0.03	13,589,267	0.03	1,310,000	109.64
国庫補助金	744,000	0.00	744,000	0.00	0	100.00
他会計負担金	1,013,570,030	2.20	1,013,570,030	2.10	0	100.00
資本剰余金合計	1,029,213,297	2.23	1,027,903,297	2.13	1,310,000	100.13
前年度繰越欠損金	△ 44,374,364,998	△ 96.26	△ 45,918,371,773	△ 95.14	1,544,006,775	96.64
当年度純損益	△ 936,555,920	△ 2.03	1,544,006,775	3.20	△ 2,480,562,695	△ 60.66
当年度未処理欠損金	△ 45,310,920,918	△ 98.30	△ 44,374,364,998	△ 91.94	△ 936,555,920	102.11
利益剰余金合計	△ 45,310,920,918	△ 98.30	△ 44,374,364,998	△ 91.94	△ 936,555,920	102.11
剰余金合計	△ 44,281,707,621	△ 96.06	△ 43,346,461,701	△ 89.81	△ 935,245,920	102.16
資 本 合 計	1,828,299,049	3.97	2,763,544,969	5.73	△ 935,245,920	66.16
負 債 資 本 合 計	46,096,786,351	100.00	48,262,464,958	100.00	△ 2,165,678,607	95.51

注： 構成比：資産の部については資産における構成比を、負債及び資本の部については負債資本合計における構成比を示す。ただし、資産の部の建物・構築物については、期末金額から償却累計額及び減損損失累計額を控除した額、器械備品・車両・リース資産・その他有形固定資産については、期末金額から償却累計額を控除した額の構成比を示す。

(3) 年次別推移

項 目		算 出 方 法	がんセンター		
			2年度	3年度	4年度
稼 状 況	病 床 利 用 率	$(\text{年延入院患者数} / \text{年延許可病床数}) \times 100$ (%)	68.4	64.8	59.9
	平均在院日数 (一般)	$\text{年延在院患者数} / \{(\text{入院患者数} + \text{退院患者数}) / 2\}$ (日)	11.4	11.2	10.9
	平均在院日数 (精神)	$\text{年延在院患者数} / \{(\text{入院患者数} + \text{退院患者数}) / 2\}$ (日)			
	延 入 院 患 者 数	(人)	124,913	118,174	109,389
	延 外 来 患 者 数	(人)	139,861	143,944	143,148
	1 日 平 均 外 来 患 者 数	年延外来患者数/外来診療日数 (人)	576	595	589
	外 来 入 院 患 者 比 率	$(\text{年延外来患者数} / \text{年延入院患者数}) \times 100$ (%)	112.0	121.8	130.9
収 状 況	入 院 患 者 1 人 1 日 当 たり 診 療 収 入	入院収益/年延入院患者数 (円)	70,038	72,566	76,174
	外 来 患 者 1 人 1 日 当 たり 診 療 収 入	外来収益/年延外来患者数 (円)	67,427	61,656	63,488
	医 師 1 人 1 日 当 たり 診 療 収 入	入院外来収益/年延医師数※1 (円)	396,056	284,605	200,538
	看 護 職 員 1 人 1 日 当 たり 診 療 収 入	入院外来収益/年延看護部門職員数※1 (円)	118,867	106,128	99,226
	検 査 技 師 年 間 1 人 当 たり 検 査 収 入	検査収入/年度末在籍検査技師数※1 (千円)	26,061	36,819	39,839
	放 射 線 技 師 年 間 1 人 当 たり 放 射 線 検 査 収 入	放射線収入/年度末在籍放射線技師数※1 (千円)	33,918	49,252	44,554
繰 入 状 況	1 病 床 当 たり 他 会 計 繰 入 金 額	他会計補助・負担金/許可病床数 (千円)	7,366	7,545	6,792
	他 会 計 繰 入 金 対 総 収 益	$(\text{他会計補助} \cdot \text{負担金} / \text{総収益}) \times 100$ (%)	15.5	15.6	14.7
	他 会 計 繰 入 金 対 経 常 収 益	$\{(\text{他会計補助} \cdot \text{負担金}) / (\text{医業収益} + \text{医業外収益})\} \times 100$ (%)	15.5	15.6	14.7
経 状 況	経 常 収 支 比 率	$\{(\text{医業収益} + \text{医業外収益}) / (\text{医業費用} + \text{医業外費用})\} \times 100$ (%)	101.9	104.2	96.8
	医 業 収 支 比 率	$(\text{医業収益} / \text{医業費用}) \times 100$ (%)	91.6	93.8	87.4
	修 正 医 業 収 支 比 率	$\{(\text{医業収益} - \text{医業収益中の他会計補助} \cdot \text{負担金}) / \text{医業費用}\} \times 100$ (%)	86.6	88.6	82.9
	職 員 給 与 費 対 医 業 収 益	$(\text{職員給与費} \times 2 / \text{医業収益}) \times 100$ (%)	42.1	42.3	45.1
	材 料 費 対 医 業 収 益	$(\text{材料費} / \text{医業収益}) \times 100$ (%)	43.3	39.4	42.6
	経 費 対 医 業 収 益	$(\text{経費} / \text{医業収益}) \times 100$ (%)	13.8	14.8	16.8
	委 託 料 対 医 業 収 益	$(\text{委託料} / \text{医業収益}) \times 100$ (%)	8.0	8.8	9.1
	減 価 償 却 費 対 医 業 収 益	$(\text{減価償却費} / \text{医業収益}) \times 100$ (%)	7.4	6.9	6.3
職 員 の 状 況	病 床 1 0 0 床 当 たり 医 師 数	$(\text{年度末医師数} \times 1 / \text{許可病床数}) \times 100$ (人)	25.2	34.2	47.6
	病 床 1 0 0 床 当 たり 看 護 部 門 職 員 数	$(\text{年度末看護部門職員数} \times 1 / \text{許可病床数}) \times 100$ (人)	92.4	94.0	96.2
	病 床 1 0 0 床 当 たり 事 務 部 門 職 員 数	$(\text{年度末事務部門職員数} \times 1 / \text{許可病床数}) \times 100$ (人)	26.4	24.0	27.6
	病 床 1 0 0 床 当 たり 放 射 線 部 門 職 員 数	$(\text{年度末放射線部門職員数} \times 1 / \text{許可病床数}) \times 100$ (人)	6.2	5.8	6.0
	病 床 1 0 0 床 当 たり 臨 床 検 査 部 門 職 員 数	$(\text{年度末臨床検査部門職員数} \times 1 / \text{許可病床数}) \times 100$ (人)	7.6	7.6	7.0
	病 床 1 0 0 床 当 たり 全 職 員 数	$(\text{年度末全職員数} \times 1 / \text{許可病床数}) \times 100$ (人)	191.0	191.8	214.8
	職 員 平 均 年 齢	年度末全職員※1の延年齢/年度末全職員数 (歳)	39.9	41.3	41.5
	職 員 1 人 当 たり 給 与 費	職員給与費※2/年度末職員数※1 (円)	8,915,671	9,131,455	8,284,370
	事 務 職 員 1 人 当 たり 平 均 給 与 月 額	$\Sigma \{ \text{事務職員給与} (\text{基本給} + \text{手当} \times 3 + \text{報酬} \times 2) \} / \Sigma \{ \text{各月末在籍事務職員数} \times 1 \}$ (円)	330,148	351,428	385,714
	医 師 1 人 当 たり 平 均 給 与 月 額	$\Sigma \{ \text{医師給与} (\text{基本給} + \text{手当} \times 3 + \text{報酬} \times 2) \} / \Sigma \{ \text{各月末在籍医師数} \times 1 \}$ (円)	1,657,843	1,404,044	1,128,029
	看 護 師 1 人 当 たり 平 均 給 与 月 額	$\Sigma \{ \text{看護師給与} (\text{基本給} + \text{手当} \times 3 + \text{報酬} \times 2) \} / \Sigma \{ \text{各月末在籍看護師数} \times 1 \}$ (円)	490,844	484,820	547,524
施 設 設 備	1 固 定 資 産 額 (償 却 資 産)	$(\text{償却資産} (\text{建物} \cdot \text{器械等}) - \text{減価償却累計額}) / \text{許可病床数}$ (千円)	24,873	24,031	22,613

注：※1 再任用職員を含む。また、令和2年度より会計年度任用職員も含む。

※2 給与額には、令和2年度より「報酬」を含む。

※3 「手当」には、退職手当及び児童手当を含まない。

精神医療センター			あいち小児保健医療総合センター		
2年度	3年度	4年度	2年度	3年度	4年度
55.6	51.6	57.3	56.7	57.9	55.9
			5.0	5.0	4.4
73.6	64.6	62.7			
55,452	51,379	57,092	41,382	42,290	40,821
51,158	51,020	48,543	80,887	85,766	85,760
211	211	200	334	354	353
92.3	99.3	85.0	195.5	202.8	210.1
26,366	28,797	28,300	121,784	125,918	128,151
10,720	10,357	10,249	24,483	26,841	25,550
287,380	294,514	340,552	213,695	165,845	163,997
31,534	30,157	31,464	55,266	59,197	56,331
13,560	6,269	5,436	6,983	7,530	12,047
2,659	2,144	482	5,913	6,346	7,020
3,702	4,021	4,036	16,554	16,361	16,371
26.0	26.8	25.9	30.8	27.7	28.3
26.0	26.8	25.9	30.8	27.7	28.3
99.7	106.2	107.1	95.0	100.5	97.4
55.7	57.7	58.2	75.2	78.3	75.7
54.5	55.2	56.4	65.7	69.1	66.5
112.6	108.6	106.4	65.9	62.3	68.0
14.0	12.8	12.5	30.9	31.2	29.7
29.2	29.1	31.2	22.6	22.1	23.4
19.4	19.3	19.1	12.3	12.1	12.5
23.5	22.7	21.6	12.9	11.8	10.1
2.9	2.8	2.6	1.6	1.4	1.3
7.0	6.6	6.2	45.0	64.0	62.0
64.8	67.8	67.4	174.0	176.5	180.5
15.4	16.1	16.1	27.0	28.0	28.5
0.0	0.4	0.7	6.5	6.5	6.0
0.7	1.5	1.5	7.0	7.5	7.5
92.7	97.8	97.1	286.5	307.5	312.0
43.5	44.5	45.4	36.2	36.8	36.9
9,187,802	8,593,453	8,798,498	9,318,133	8,870,896	9,324,005
517,756	469,606	497,866	450,627	433,449	405,224
1,271,175	1,287,144	1,276,191	1,659,268	1,207,483	1,308,121
548,123	524,085	524,515	457,698	465,884	472,881
31,328	29,638	27,930	47,974	51,284	47,919

(4) 他県との比較

本 県		県立病院（公営企業会計所管分）の設置状況			
		病床数	群馬県	埼玉県 (埼玉県立病院機構)	神奈川県 (神奈川県立病院機構)
がん 特 化 病 院	がんセンター	500	が ん セ ン タ ー (314)	が ん セ ン タ ー (503)	が ん セ ン タ ー (415)
精 神 科 特 化 病 院	精神医療センター	273	精 神 医 療 セ ン タ ー (265)	精 神 医 療 セ ン タ ー (183)	精 神 医 療 セ ン タ ー (323)
小 児 特 化 病 院	あいち小児保健医療 総 合 セ ン タ ー	200	小 児 医 療 セ ン タ ー (150)	小 児 医 療 セ ン タ ー (316)	こ ども 医 療 セ ン タ ー (430)

他県比較対象に選んだ県は、本県と同様に専門的医療への機能特化を図っている県であり、各県の状況は上表のとおりである。

(単位：千円、%)

項 目		愛知県	群馬県	埼玉県 (埼玉県立病院機構)	神奈川県 (神奈川県立病院機構)
病床数	合 計	973	924	1,345	1,703
	一 般	700	659	1,111	1,274
	結 核	0	0	30	60
	精 神	273	265	183	363
	感 染 症	0	0	21	6
損益計算書 (100床当たり)	総 収 益	4,032,914	3,466,966	4,761,066	3,884,295
	医 業 収 益	3,147,595	2,681,274	4,721,633	3,842,129
	入 院 収 益	1,560,068	1,853,818	2,171,091	1,702,076
	外 来 収 益	1,210,365	722,930	1,007,254	1,136,026
	そ の 他 医 業 収 益	377,162	104,526	1,543,288	1,004,027
	う ち 他 会 計 負 担 金	234,652	33,633	1,089,354	567,768
	医 業 外 収 益	882,677	785,542	39,433	42,166
	国 庫 補 助 金	174,832	158,498	0	0
	他 会 計 補 助 金 ・ 負 担 金	597,540	434,580	16,431	17,567
	そ の 他 医 業 外 収 益	110,305	192,464	23,002	24,599
	特 別 利 益	2,642	150	0	0
	総 費 用	4,129,168	3,431,189	4,727,594	3,816,806
	医 業 費 用	3,886,679	3,353,508	4,458,699	3,771,871
	職 員 給 与 費	1,754,287	1,445,214	2,053,229	1,707,911
	そ の 他 医 業 費 用	2,132,392	1,908,294	2,405,470	2,063,960
	医 業 外 費 用	207,259	71,566	263,399	40,023
	支 払 利 息	22,104	8,029	31,897	31,794
	う ち 企 業 債 利 息	20,225	8,029	31,600	12,469
	そ の 他 医 業 外 費 用	185,155	63,537	231,502	8,229
	特 別 損 失	35,230	6,115	5,496	4,912
	経常利益又は経常損失	△ 63,666	41,742	38,968	72,401
	純利益又は純損失	△ 96,254	35,777	33,471	67,489
	当年度未処分利益剰余金又は欠損金	△ 4,656,826	△ 737,104	33,472	△ 1,234,361
	他 会 計 繰 入 金 合 計	832,192	468,212	1,105,786	585,335
	経常収支比率	98.4	101.2	100.8	101.9
	他会計繰入金対経常収益比率	20.6	13.5	23.2	15.1
	医業収支比率	81.0	80.0	105.9	101.9
修正医業収支比率	74.9	79.0	81.5	86.8	
職員給与費対医業収益	55.7	53.9	43.5	44.5	
減価償却費対医業収益	9.0	9.8	9.0	6.4	
支払利息対医業収益	0.7	0.3	0.7	0.8	
累積欠損金比率 (累積欠損金/医業収益)	△ 147.9	△ 27.5	0.7	△ 32.1	
過年度個人医業未収金残高 (4年度末現在)(千円)	95,086	60,365	91,488	26,515	

注：他県の計数は、「令和4年度地方公営企業決算の状況」報告値を愛知県が独自に集計・分析したもの。

(5) 類似病院との比較

ア がんセンター

(単位：千円)

項 目	愛知県		静岡県		兵庫県		宮城県		埼玉県		神奈川県		大阪府	
	が セ ン タ ー	順 位	が セ ン タ ー	順 位	が セ ン タ ー	順 位	が セ ン タ ー (独立行政法人)	順 位	が セ ン タ ー (独立行政法人)	順 位	が セ ン タ ー (独立行政法人)	順 位	が セ ン タ ー (独立行政法人)	順 位
事業開始年月 (開設許可年月日等)	S39.12.1		H14.6.24		S59.5.22		S42.4.1		S50.11.1		S38.4.15		S34.9.15	
病床数	500	3	615		360		383		503		415		500	
100床 当たり 損益 計算書	総収益	4,606,503	6	6,849,907	5	5,200,526	3,274,830	4,714,524	6,259,415	6,138,169				
	医療収益	3,945,262	6	5,460,854	4,631,688	3,249,641	4,669,590	6,195,711	6,044,269					
	入院収益	1,666,516	6	2,453,181	1,909,271	1,502,216	1,859,407	2,389,249	2,936,739					
	外来収益	1,817,623	5	2,876,479	2,612,541	1,015,369	1,679,145	2,870,445	2,353,798					
	他会計負担金	203,779	5	22,858	8	512,408	708,208	484,750	297,248					
	その他収益	257,344	4	108,336	109,868	219,648	422,830	451,267	456,484					
	医療外収益	661,241	2	1,386,995	565,884	24,003	44,934	63,704	77,491					
	受取利息配当金	0	5	272	2	0	10	9	0					
	国庫補助金	43,462	2	44,028	13,201	0	0	0	0					
	他会計補助・負担金	475,376	2	1,081,317	403,488	10,642	19,702	30,013	4,744					
	その他収益	142,403	3	261,378	149,193	13,361	25,222	33,682	72,747					
	特別利益	0	5	2,058	2,954	1,186	0	0	16,409					
	総費用	4,824,908	5	6,911,187	5,208,992	3,298,056	4,721,451	6,348,693	6,261,203					
	医療費用	4,514,152	5	6,212,689	4,915,291	3,275,850	4,431,071	6,276,130	5,893,806					
	職員給与	1,779,483	5	2,376,379	1,888,733	1,354,162	1,769,183	2,064,852	2,049,547					
	材料	1,679,656	5	2,421,907	2,195,887	975,720	1,489,801	2,144,395	2,305,069					
	減価償却	249,521	6	288,737	237,899	263,292	357,933	401,747	508,883					
	研究研修	136,994	2	81,053	28,658	32,764	35,997	164,051	87,241					
	その他費用	668,498	5	1,044,613	564,114	649,912	778,157	1,501,085	943,066					
	医療外費用	245,782	5	683,069	292,092	22,206	283,730	71,302	358,919					
支払利息	7,948	6	73,509	5,771	10,710	38,542	60,281	9,529						
その他費用	237,834	5	609,560	286,321	11,496	245,188	11,021	349,390						
特別損失	64,974	1	15,429	1,609	0	6,650	1,261	8,478						
経常利益(損失(△))	△ 153,431	7	△ 47,909	△ 9,811	△ 24,412	△ 277	△ 88,017	△ 130,965						
当年度純利益(損失(△))	△ 218,405	7	△ 61,280	△ 8,466	△ 23,226	△ 6,927	△ 89,278	△ 123,034						
他会計負担金合計	679,154	3	1,104,175	403,496	523,050	727,910	514,763	301,992						

診療行為別収入

(単位：円)

1人1日 入院 診療 収入	投薬収入	773	6	740	977	908	1,111	1,111	2,951
	注射収入	4,503	4	3,009	4,748	2,716	3,473	5,530	15,941
	処置及び手術収入	26,141	2	20,965	23,203	14,375	20,069	25,142	30,809
	検査収入	2,043	2	1,420	1,484	1,434	1,308	1,823	4,071
	放射線収入	2,719	3	3,252	219	245	2,370	2,916	1,632
	入院料	37,521	5	43,697	39,155	37,233	44,007	44,176	35,978
	入院時食事療養収入	1,325	6	1,361	1,583	1,611	917	1,349	1,403
	その他収入	1,149	7	1,387	4,362	3,831	3,470	5,114	5,201
計	76,174	4	75,831	75,731	62,353	76,725	87,161	97,986	
1人1日 外来 診療 収入	初診料	131	3	94	154	184	101	107	95
	再診料	563	1	365	513	543	411	472	518
	投薬収入	4,245	3	15,971	19,008	3,581	2,314	2,476	1,161
	注射収入	38,686	1	20,001	19,848	20,526	21,533	19,286	20,371
	処置及び手術収入	609	7	842	676	800	739	654	671
	検査収入	8,180	1	5,181	6,091	7,748	5,953	7,038	4,659
	放射線収入	7,260	2	6,060	6,619	6,682	7,062	12,129	3,622
その他収入	3,814	3	2,372	3,755	5,905	1,309	2,999	6,298	
計	63,488	1	50,886	56,664	45,969	39,422	45,161	37,395	

(参 考)

DPC実施時期	H20.4		H22.7	H21.4	H20.4	H26.4	H20.4	H18.4
看護体制	7:1		7:1	7:1	7:1	7:1	7:1	7:1

項 目	愛知県	順位	静岡県	兵庫県	宮城県	埼玉県	神奈川県	大阪府	
	がんセンター		がんセンター	がんセンター	がんセンター (独立行政法人)	がんセンター (独立行政法人)	がんセンター (独立行政法人)	国際がんセンター (独立行政法人)	
※ 稼働状況	病床利用率 (%)	59.9	7	88.6	69.1	66.0	66.4	75.1	82.1
	平均在院日数 (一般) (日)	10.9	3	11.8	11.5	15.1	13.1	10.0	8.1
	1日平均外来患者数 (人)	589	6	1,431	683	348	882	1,081	1,295
	外来入院患者比率 (%)	130.9	-	174.7	182.9	91.7	175.8	231.9	210.0
※ 収益状況	入院患者1人1日当たり診療収入 (円)	76,174	4	75,831	75,731	62,353	76,725	87,161	97,986
	外来患者1人1日当たり診療収入 (円)	63,488	1	50,886	56,664	45,969	39,422	45,161	37,395
	医師1人1日当たり診療収入 (円)	200,538	7	414,369	356,399	356,992	363,912	343,857	489,665
	看護職員1人1日当たり診療収入 (円)	99,226	5	117,438	119,748	84,943	92,532	132,104	121,475
	検査技師年間1人当たり検査収入 (千円)	39,839	4	41,017	23,868	31,511	36,790	62,540	43,257
	放射線技師年間1人当たり放射線検査収入 (千円)	44,554	4	52,750	30,228	26,720	66,743	82,121	26,621
※ 繰入金状況	1病床当たり他会計繰入金額 (千円)	6,792	5	11,042	4,035	5,230	7,279	5,148	3,020
	他会計繰入金対総収益 (%)	14.7	4	16.1	7.8	16.0	15.4	8.2	4.9
	他会計繰入金対経常収益 (%)	14.7	4	16.1	7.8	16.0	15.4	8.2	4.9
※ 経営状況	経常収支比率 (%)	96.8	7	99.3	99.8	99.3	100.0	98.6	97.9
	医業収支比率 (%)	87.4	7	87.9	94.2	99.2	105.4	98.7	102.6
	修正医業収支比率 (%)	82.9	7	87.5	94.2	83.6	89.4	91.0	97.5
	職員給与費対医業収益 (%)	45.1	7	43.5	40.8	41.7	37.9	33.3	33.9
	減価償却費対医業収益 (%)	6.3	3	5.3	5.1	8.1	7.7	6.5	8.4
	病床100床当たり実質損益 (千円)	△ 897,559	6	△ 1,165,455	△ 411,962	△ 546,276	△ 734,837	△ 604,041	△ 425,026
	病床100床当たり純利益(△)純損失 (千円)	△ 218,405	7	△ 61,280	△ 8,466	△ 23,226	△ 6,927	△ 89,278	△ 123,034
※ 病床100床当たり概算キャッシュフロー発生額 (千円)	51,528	7	247,055	241,156	240,064	351,006	312,469	385,848	
※ 支払利息対医業収益 (%)	0.2	3	1.3	0.1	0.3	0.8	1.0	0.2	
※ 職員の状況	※ 病床100床当たり医師数 (人)	47.6	7	38.5	35.3	19.3	24.9	32.5	42.4
	※ 病床100床当たり看護部門職員数 (人)	96.2	2	130.6	110.3	81.2	103.2	103.1	118.2
	※ 病床100床当たり事務部門職員数 (人)	27.6	6	33.3	23.6	7.8	6.4	7.5	10.0
	※ 病床100床当たり放射線部門職員数 (人)	6.0	3	8.9	10.3	5.7	5.4	10.4	10.4
	※ 病床100床当たり臨床検査部門職員数 (人)	7.0	2	10.9	13.3	6.5	7.8	8.0	9.6
	※ 病床100床当たり全職員数 (人)	214.8	4	257.2	217.2	135.8	160.0	175.9	216.0
	※ 職員平均年齢 (歳)	41.5	4	42.0	44.3	42.7	39.5	38.2	39.4
	※ 医師1人当たり平均給与月額 (円)	1,128,029	6	1,530,980	1,136,938	1,395,382	1,431,773	990,942	1,333,700
	※ 看護師1人当たり平均給与月額 (円)	547,524	1	546,548	519,585	514,280	529,850	516,885	485,393
	※ その他医療技術員1人当たり給与月額 (円)	597,552	2	368,237	476,697	496,477	564,618	675,041	486,218
※ 事務職員1人当たり平均給与月額 (円)	385,714	5	376,390	311,317	459,823	601,929	1,111,072	506,340	
※ 施設設備	1床当たり固定資産額 (償却資産) (千円)	22,613	5	38,739	13,380	15,918	36,803	47,513	34,679

注：類似病院の計数は、「令和4年度地方公営企業決算の状況」報告値を愛知県が独自に集計・分析したもの。

注：左枠外に※印のある項目は、順位が小さい順となっている。

イ 精神医療センター

(単位：千円)

項 目	愛知県		新潟県		三重県		京都府		宮城県		神奈川県		静岡県	
	精 神 医 療 セ ン タ ー	順 位	精 神 医 療 セ ン タ ー	こ こ ろ の 医 療 セ ン タ ー	こ こ ろ の 医 療 セ ン タ ー	洛 南 病 院	精 神 医 療 セ ン タ ー (独 立 行 政 法 人)	精 神 医 療 セ ン タ ー (独 立 行 政 法 人)	こ こ ろ の 医 療 セ ン タ ー (独 立 行 政 法 人)					
事業開始年月 (開設許可年月日等)	S7.12.6		S30.11.1	S25.3.25	S20.6.1	S32.4.12	S4.3.6	S31.11.1						
病 床 数	273	5	400	348	256	258	323	280						
100床 当たり 損益 計算書	総 収 益	1,556,168	2	740,281	1,083,760	1,018,442	1,298,959	1,659,804	988,027					
	医 業 収 益	802,750	4	257,392	539,458	557,945	1,288,564	1,633,735	985,197					
	入 院 収 益	591,804	2	208,742	395,644	420,287	543,326	862,949	471,895					
	外 来 収 益	182,235	1	45,367	86,461	121,791	120,779	145,562	83,478					
	他 会 計 負 担 金	24,392	5	0	47,950	12,844	403,267	532,995	385,367					
	そ の 他 収 益	4,319	5	3,283	9,403	3,023	221,192	92,229	44,457					
	医 業 外 収 益	753,418	1	482,889	544,302	460,467	8,979	26,069	2,830					
	受 取 利 息 配 当 金	0	6	9	9	11	0	2	124					
	国 庫 補 助 金	347,260	1	287	265,883	95,353	0	0	0					
	他 会 計 補 助 ・ 負 担 金	379,252	2	425,410	239,084	361,350	6,267	9,302	348					
	そ の 他 収 益	26,906	3	57,183	39,326	3,753	2,712	16,765	2,358					
	特 別 利 益	0	3	0	0	30	1,416	0	0					
	総 費 用	1,452,968	2	737,228	954,478	1,011,454	1,210,140	1,591,123	951,326					
	医 業 費 用	1,380,252	2	709,558	918,782	984,569	1,204,469	1,569,185	946,345					
	職 員 給 与 費	854,067	2	507,103	613,540	704,394	815,572	1,087,493	558,343					
	材 料 費	100,134	1	29,971	50,989	75,004	56,141	97,046	38,579					
	減 価 償 却 費	173,385	1	59,553	58,409	34,804	87,332	139,857	64,323					
	研 究 研 修 費	2,130	3	874	2,041	1,866	3,238	2,268	2,050					
	そ の 他 費 用	250,536	2	112,057	193,803	168,501	242,186	242,521	283,050					
	医 業 外 費 用	72,716	1	27,670	35,696	26,798	5,671	21,293	4,806					
支 払 利 息	21,136	1	16,747	10,809	982	3,699	18,630	697						
そ の 他 費 用	51,580	1	10,923	24,887	25,816	1,972	2,663	4,109						
特 別 損 失	0	4	0	0	87	0	645	175						
経常利益(損失(△))	103,200	2	3,053	129,282	7,045	87,403	69,326	36,876						
当年度純利益(損失(△))	103,200	2	3,053	129,282	6,988	88,819	68,681	36,701						
他 会 計 負 担 金 合 計	403,644	4	425,410	287,034	374,194	409,534	542,298	385,714						

診療行為別収入

(単位：円)

1人1日 入院 診療 収入	投 薬 収 入	638	4	801	507	385	884	811	612
	注 射 収 入	192	4	224	63	297	342	161	128
	処 置 及 び 手 術 収 入	8	7	38	23	30	14	21	25
	検 査 収 入	244	3	228	303	569	223	176	192
	放 射 線 収 入	7	6	32	30	39	6	89	45
	入 院 料	24,633	1	7,822	16,080	21,073	18,949	24,416	22,527
	入 院 時 食 事 療 養 収 入	1,758	5	1,916	1,984	2,002	2,679	1,668	1,738
	そ の 他 収 入	820	6	7,332	1,172	971	793	871	1,009
	計	28,300	1	18,393	20,162	25,366	23,890	28,213	26,276
1人1日 外来 診療 収入	初 診 料	30	6	48	76	52	62	80	17
	再 診 料	1,125	1	900	700	855	627	771	771
	投 薬 収 入	3,046	1	4	503	2,857	185	604	21
	注 射 収 入	1,452	2	901	591	767	1,952	1,328	1,019
	処 置 及 び 手 術 収 入	0	4	541	0	0	0	25	43
	検 査 収 入	161	6	503	606	620	149	506	271
	放 射 線 収 入	12	6	46	121	133	0	116	39
	そ の 他 収 入	4,423	4	5,759	4,019	3,836	5,236	4,819	4,176
	計	10,249	1	8,702	6,616	9,120	8,211	8,249	6,357

(参 考)

D P C 実 施 時 期	—	—	—	—	—	—	—	—
看 護 体 制	13 : 1	15 : 1	15 : 1	15 : 1	15 : 1	15 : 1	15 : 1	15 : 1

項 目		愛知県	順位	新潟県	三重県	京都府	宮城県	神奈川県	静岡県	
		精神医療 センター		精神医療 センター	こころの 医療 センター	洛南病院	精神医療 センター (独立行政法人)	精神医療 センター (独立行政法人)	こころの医療 センター (独立行政法人)	
※稼状	働況	病床利用率 (%)	57.3	3	31.1	53.8	45.4	62.3	83.8	49.2
		平均在院日数 (一般) (日)	-	-	-	-	-	-	-	-
		1日平均外来患者数 (人)	200	2	86	187	141	156	234	151
		外来入院患者比率 (%)	85.0	-	45.9	66.6	80.6	64.7	57.7	73.1
収状	益況	入院患者1人1日 当たり診療収入 (円)	28,300	1	18,393	20,162	25,366	23,890	28,213	26,276
		外来患者1人1日 当たり診療収入 (円)	10,249	1	8,702	6,616	9,120	8,211	8,249	6,357
		医師1人1日 当たり診療収入 (円)	340,552	2	278,475	342,323	156,327	293,389	288,070	224,296
		看護職員1人1日 当たり診療収入 (円)	31,464	3	21,927	29,130	29,549	31,088	38,146	32,196
		検査技師年間1人 当たり検査収入 (千円)	5,436	4	5,210	16,088	22,677	9,387	-	-
		放射線技師年間1人 当たり放射線検査収入 (千円)	482	4	-	7,507	2,079	-	15,349	-
※繰入金状	繰入状況	1病床当たり他会計繰入金額 (千円)	4,036	4	4,254	2,870	3,742	4,095	5,423	3,857
		他会計繰入金対総収益 (%)	25.9	1	57.5	26.5	36.7	31.5	32.7	39.0
		他会計繰入金対経常収益 (%)	25.9	1	57.5	26.5	36.7	31.6	32.7	39.0
※経状	営況	経常収支比率 (%)	107.1	3	100.4	113.5	100.7	107.2	104.4	103.9
		医業収支比率 (%)	58.2	5	36.3	58.7	56.7	107.0	104.1	104.1
		修正医業収支比率 (%)	56.4	4	36.3	53.5	55.4	73.5	70.1	63.4
		職員給与費対医業収益 (%)	106.4	4	197.0	113.7	126.2	63.3	66.6	56.7
		減価償却費対医業収益 (%)	21.6	6	23.1	10.8	6.2	6.8	8.6	6.5
		病床100床当たり実質損益 (千円)	△ 300,444	2	△ 422,357	△ 157,752	△ 367,206	△ 320,715	△ 473,617	△ 349,013
		病床100床当たり純利益 (△) 純損失 (千円)	103,200	2	3,053	129,282	6,988	88,819	68,681	36,701
※	概算	病床100床当たり概算キャッシュフロー発生額 (千円)	296,648	1	63,168	189,152	41,829	176,152	208,539	101,099
		支払利息対医業収益 (%)	2.6	6	6.5	2.0	0.2	0.3	1.1	0.1
※職員状況	職員状況	病床100床当たり医師数 (人)	6.2	4	2.5	4.0	11.3	6.2	7.4	7.5
		病床100床当たり看護部門職員数 (人)	67.4	6	31.8	48.3	50.4	58.5	70.6	47.9
		病床100床当たり事務部門職員数 (人)	16.1	7	3.8	9.2	4.3	7.4	5.3	13.2
		病床100床当たり放射線部門職員数 (人)	0.7	6	0.0	0.3	1.2	0.0	0.3	0.0
		病床100床当たり臨床検査部門職員数 (人)	1.5	7	1.0	0.9	0.8	0.8	0.0	0.0
		病床100床当たり病全職員数 (人)	97.1	6	55.0	72.7	84.8	84.1	98.5	79.6
		職員平均年齢 (歳)	45.4	2	47.9	45.1	43.9	45.4	44.4	41.0
		医師1人当たり平均給与月額 (円)	1,276,191	5	1,221,844	1,459,940	740,902	1,515,979	1,310,955	1,308,932
		看護師1人当たり平均給与月額 (円)	524,515	6	621,758	566,942	574,107	557,429	592,266	516,636
		その他医療技術員1人当たり給与月額 (円)	358,025	7	382,459	489,607	423,296	484,150	850,935	521,034
事務職員1人当たり平均給与月額 (円)	497,866	4	927,393	377,603	776,318	487,687	682,529	483,076		
施設設備	1床当たり固定資産額 (償却資産) (千円)	27,930	1	8,773	9,064	4,708	4,639	15,422	10,512	

注：類似病院の計数は、「令和4年度地方公営企業決算の状況」報告値を愛知県が独自に集計・分析したもの。

注：左枠外に※印のある項目は、順位が小さい順となっている。

ウ あいち小児保健医療総合センター

(単位：千円)

項 目	愛知県		滋賀県	兵庫県	宮城県	埼玉県	長野県	静岡県	
	小児保健医療 総合センター	順位	小児保健医療 センター	こども病 院	こども病 院 (独立行政法人)	小児医療 センター (独立行政法人)	こども病 院 (独立行政法人)	こども病 院 (独立行政法人)	
事業開始年月 (開設許可年月日等)	H10. 4. 1		S63. 4. 1	S44. 10. 4	H15. 11. 11	S58. 4. 1	H5. 5. 28	S52. 4. 1	
病床数	一般	200	5	100	290	241	316	200	243
	精神	0	-	0	0	0	0	0	36
	計	200	5	100	290	241	316	200	279
100床当 たり損益計算書	総 収 益	5,782,968	2	4,059,939	4,957,442	4,505,928	6,756,818	4,247,123	4,607,651
	医 業 収 益	4,280,635	4	2,212,102	3,852,506	4,467,107	6,685,160	4,155,215	4,578,318
	入 院 収 益	2,615,629	3	1,088,613	3,002,743	2,139,065	3,323,346	2,606,065	2,495,852
	外 来 収 益	1,095,617	1	748,849	672,821	642,950	967,509	410,983	673,125
	他 会 計 負 担 金	525,333	5	301,304	134,802	1,229,420	2,083,698	856,018	1,122,395
	そ の 他 収 益	44,056	6	73,336	42,140	455,672	310,607	282,149	286,946
	医 業 外 収 益	1,502,333	2	1,847,837	1,104,247	38,821	71,658	91,908	29,333
	受 取 利 息 配 当 金	0	6	16	0	520	16	174	517
	国 庫 補 助 金	267,894	2	898,682	72,328	0	0	265	0
	他 会 計 補 助 ・ 負 担 金	1,111,750	1	886,471	792,799	19,961	26,850	53,649	17,390
	そ の 他 収 益	122,689	2	62,668	239,120	18,340	44,792	37,820	11,426
	特 別 利 益	0	2	0	689	0	0	0	0
	総 費 用	5,934,764	2	3,336,673	4,976,317	4,505,734	6,814,934	4,352,075	4,604,425
	医 業 費 用	5,651,199	2	3,209,951	4,777,527	4,472,782	6,405,086	4,194,012	4,515,940
	職 員 給 与 費	2,909,090	2	1,644,240	2,886,403	2,230,190	3,071,826	2,533,542	2,203,465
	材 料 費	1,269,298	2	479,213	777,556	760,108	1,458,565	658,063	807,484
	減 価 償 却 費	433,290	3	173,664	363,837	459,884	735,773	358,794	319,115
	研 究 研 修 費	18,739	5	10,997	16,783	19,016	40,978	21,628	21,792
	そ の 他 費 用	1,020,782	3	901,837	732,948	1,003,584	1,097,944	621,985	1,164,084
	医 業 外 費 用	283,565	2	126,722	196,287	32,686	404,330	157,986	65,020
支 払 利 息	54,374	1	1,643	23,077	29,900	53,950	32,564	31,512	
そ の 他 費 用	229,191	2	125,079	173,210	2,786	350,380	125,422	33,508	
特 別 損 失	0	6	0	2,503	266	5,518	77	23,465	
経常利益(損失(△))	△ 151,796	7	723,266	△ 17,061	460	△ 52,598	△ 104,875	26,691	
当年度純利益(損失(△))	△ 151,796	7	723,266	△ 18,875	194	△ 58,116	△ 104,952	3,226	
他会計負担金合計	1,637,082	2	1,187,775	927,601	1,249,381	2,110,549	909,667	1,139,785	

診療行為別収入

(単位：円)

1人1日入院診療収入	投 薬 収 入	3,608	1	1,049	672	526	830	468	469
	注 射 収 入	13,438	1	7,715	3,671	4,523	10,246	2,823	2,256
	処置及び手術収入	31,278	2	15,654	26,351	14,176	20,821	26,115	32,248
	検 査 収 入	1,335	1	877	977	767	1,251	1,072	934
	放 射 線 収 入	70	7	113	94	71	383	112	133
	入 院 料	68,724	3	41,012	69,827	59,059	68,871	46,673	63,669
	入院時食事療養収入	1,323	5	992	1,397	1,178	1,348	1,488	1,406
	そ の 他 収 入	8,375	3	1,645	2,167	8,912	5,657	33,203	1,488
	計	128,151	1	69,057	105,156	89,212	109,407	111,954	102,603
1人1日外来診療収入	初 診 料	591	2	331	652	140	375	149	265
	再 診 料	987	2	993	685	585	714	620	561
	投 薬 収 入	1,060	3	174	157	38	1,487	50	6,796
	注 射 収 入	13,142	1	2,381	2,171	5,329	10,787	1,781	2,342
	処置及び手術収入	1,154	2	1,134	1,143	1,484	664	608	261
	検 査 収 入	1,471	7	2,772	4,359	1,875	3,546	2,546	2,388
	放 射 線 収 入	949	4	747	1,248	583	950	1,059	810
	そ の 他 収 入	6,196	4	8,879	7,046	6,676	2,706	5,304	2,533
	計	25,550	1	17,411	17,461	16,710	21,229	12,117	15,956

(参 考)

DPC実施時期	H30. 4		—	H21. 4	H28. 4	H26. 4	H26. 4	H21. 7
看護体制	7 : 1		7 : 1	7 : 1	7 : 1	7 : 1	7 : 1	7 : 1

項 目		愛知県	滋賀県	兵庫県	宮城県	埼玉県	長野県	静岡県	
		小児保健 医療総合 センター	順位 小児保健 医療 センター	こども 病院	こども 病院 (独立行政法人)	小児医療 センター (独立行政法人)	こども 病院 (独立行政法人)	こども 病院 (独立行政法人)	
※稼働状況	病床利用率(%)	55.9	6	43.2	78.2	65.7	83.2	63.8	66.6
	平均在院日数(一般)(日)	4.4	1	10.3	11.5	11.4	12.0	12.4	11.1
	1日平均外来患者数(人)	353	5	177	460	382	585	279	484
	外来入院患者比率(%)	210.1	-	272.8	135.0	160.5	150.0	145.7	173.4
※収益状況	入院患者1人1日 当たり診療収入(円)	128,151	1	69,057	105,156	89,212	109,407	111,954	102,603
	外来患者1人1日 当たり診療収入(円)	25,550	1	17,411	17,461	16,710	21,229	12,117	15,956
	医師1人1日 当たり診療収入(円)	163,997	6	211,081	155,453	211,137	215,350	246,501	186,261
	看護職員1人1日 当たり診療収入(円)	56,331	2	50,044	54,342	53,089	70,590	54,602	53,456
	検査技師年間1人 当たり検査収入(千円)	12,047	6	33,264	23,670	16,784	16,599	10,601	13,195
	放射線技師年間1人 当たり放射線検査収入(千円)	7,020	4	6,785	9,819	5,820	6,427	8,559	7,152
※繰入金状況	1病床当たり他会計繰入金額(千円)	16,371	6	11,878	9,276	12,494	21,105	9,097	11,398
	他会計繰入金対総収益(%)	28.3	5	29.3	18.7	27.7	31.2	21.4	24.7
	他会計繰入金対経常収益(%)	28.3	5	29.3	18.7	27.7	31.2	21.4	24.7
※経営状況	経常収支比率(%)	97.4	7	121.7	99.7	100.0	99.2	97.6	100.6
	医業収支比率(%)	75.7	6	68.9	80.6	99.9	104.4	99.1	101.4
	修正医業収支比率(%)	66.5	6	59.5	77.8	72.4	71.8	78.7	76.5
	職員給与費対医業収益(%)	68.0	5	74.3	74.9	49.9	45.9	61.0	48.1
	減価償却費対医業収益(%)	10.1	5	7.9	9.4	10.3	11.0	8.6	7.0
	病床100床当たり実質損益(千円)	△ 1,788,878	6	△ 464,509	△ 946,476	△ 1,249,187	△ 2,168,665	△ 1,014,619	△ 1,136,559
	病床100床当たり純利益(△)純損失(千円)	△ 151,796	7	723,266	△ 18,875	194	△ 58,116	△ 104,952	3,226
	病床100床当たり概算キャッシュフロー発生額(千円)	331,200	5	898,701	370,171	460,078	677,658	253,842	325,328
※支払利息対医業収益(%)	1.3	7	0.1	0.6	0.7	0.8	0.8	0.7	
※職員状況	病床100床当たり医師数(人)	62.0	6	24.0	64.5	36.1	54.4	49.5	51.3
	病床100床当たり看護部門職員数(人)	180.5	7	109.0	177.6	143.6	164.6	157.0	162.0
	病床100床当たり事務部門職員数(人)	28.5	4	39.0	16.9	16.6	10.4	36.0	29.7
	病床100床当たり放射線部門職員数(人)	6.0	6	5.0	5.2	4.1	8.5	4.5	5.4
	病床100床当たり病臨床検査部門職員数(人)	7.5	3	4.0	8.3	5.4	12.0	10.5	9.3
	病床100床当たり病全職員数(人)	312.0	6	242.0	320.0	239.8	270.3	285.5	282.1
	職員平均年齢(歳)	36.9	6	45.0	37.6	38.2	36.3	42.7	37.3
	医師1人当たり平均給与月額(円)	1,308,121	4	1,229,123	1,128,951	1,227,891	1,452,333	1,584,494	1,505,418
	看護師1人当たり平均給与月額(円)	472,881	5	467,840	482,882	407,482	540,789	478,299	481,323
	その他医療技術員1人当たり給与月額(円)	568,508	1	457,743	433,741	442,144	455,318	510,782	512,118
	事務職員1人当たり平均給与月額(円)	405,224	4	337,330	358,288	384,507	642,183	419,975	510,547
	※施設設備 1床当たり固定資産額(償却資産)(千円)	47,919	2	10,405	42,319	41,763	87,409	33,634	40,606

注：類似病院の計数は、「令和4年度地方公営企業決算の状況」報告値を愛知県が独自に集計・分析したもの。

注：左枠外に※印のある項目は、順位が小さい順となっている。

エ 類似病院比較指標の算式

項 目		算 出 方 法
稼 働 状 況	病 床 利 用 率	$(\text{年延入院患者数} / \text{年延許可病床数}) \times 100$ (%)
	平 均 在 院 日 数 (一 般)	$\text{年延在院患者数} / \{(\text{入院患者数} + \text{退院患者数}) / 2\}$ (日)
	1 日 平 均 外 来 患 者 数	$\text{年延外来患者数} / \text{外来診療日数}$ (人)
	外 来 入 院 患 者 比 率	$(\text{年延外来患者数} / \text{年延入院患者数}) \times 100$ (%)
収 益 状 況	入 院 患 者 1 人 1 日 当 た り 診 療 収 入	$\text{入院収益} / \text{年延入院患者数}$ (円)
	外 来 患 者 1 人 1 日 当 た り 診 療 収 入	$\text{外来収益} / \text{年延外来患者数}$ (円)
	医 師 1 人 1 日 当 た り 診 療 収 入	$\text{入院外来収益} / \text{年延医師数}$ (円)
	看 護 職 員 1 人 1 日 当 た り 診 療 収 入	$\text{入院外来収益} / \text{年延看護部門職員数}$ (円)
	検 査 技 師 年 間 1 人 当 た り 検 査 収 入	$\text{検査収入} / \text{年度末在籍検査技師数}$ (千円)
	放 射 線 技 師 年 間 1 人 当 た り 放 射 線 検 査 収 入	$\text{放射線収入} / \text{年度末在籍放射線技師数}$ (千円)
繰 入 金 状 況	1 病 床 当 た り 他 会 計 繰 入 金 額	$\text{他会計補助} \cdot \text{負担金} / \text{許可病床数}$ (千円)
	他 会 計 繰 入 金 対 総 収 益	$(\text{他会計補助} \cdot \text{負担金} / \text{総収益}) \times 100$ (%)
	他 会 計 繰 入 金 対 経 常 収 益	$\{ \text{他会計補助} \cdot \text{負担金} / (\text{医業収益} + \text{医業外収益}) \} \times 100$ (%)
経 営 状 況	経 常 収 支 比 率	$\{ (\text{医業収益} + \text{医業外収益}) / (\text{医業費用} + \text{医業外費用}) \} \times 100$ (%)
	医 業 収 支 比 率	$(\text{医業収益} / \text{医業費用}) \times 100$ (%)
	修 正 医 業 収 支 比 率	$\{ (\text{医業収益} - \text{医業収益中の他会計補助} \cdot \text{負担金}) / \text{医業費用} \} \times 100$ (%)
	職 員 給 与 費 対 医 業 収 益	$(\text{職員給与費} / \text{医業収益}) \times 100$ (%)
	減 価 償 却 費 対 医 業 収 益	$(\text{減価償却費} / \text{医業収益}) \times 100$ (%)
	病 床 1 0 0 床 当 た り 実 質 損 益	$\{ (\text{純利益} \cdot (\Delta) \text{純損失} - \text{他会計繰入金}) / \text{許可病床数} \} \times 100$ (千円)
	病 床 1 0 0 床 当 た り 純 利 益 \cdot (\Delta) 純 損 失	$\{ (\text{総収入} - \text{総費用}) / \text{許可病床数} \} \times 100$ (千円)
	病 床 1 0 0 床 当 た り 概 算 キャッシュフロー発生額	$\{ (\text{純利益} \cdot (\Delta) \text{純損失} + \text{減価償却費} + \text{資産減耗費} + \text{繰延勘定償却}) / \text{許可病床数} \} \times 100$ (千円)
職 員 の 状 況	支 払 利 息 対 医 業 収 益	$(\text{支払利息} / \text{医業収益}) \times 100$ (%)
	病 床 1 0 0 床 当 た り 医 師 数	$(\text{年度末医師数} / \text{許可病床数}) \times 100$ (人)
	病 床 1 0 0 床 当 た り 看 護 部 門 職 員 数	$(\text{年度末看護部門職員数} / \text{許可病床数}) \times 100$ (人)
	病 床 1 0 0 床 当 た り 事 務 部 門 職 員 数	$(\text{年度末事務部門職員数} / \text{許可病床数}) \times 100$ (人)
	病 床 1 0 0 床 当 た り 放 射 線 部 門 職 員 数	$(\text{年度末放射線部門職員数} / \text{許可病床数}) \times 100$ (人)
	病 床 1 0 0 床 当 た り 臨 床 検 査 部 門 職 員 数	$(\text{年度末臨床検査部門職員数} / \text{許可病床数}) \times 100$ (人)
	病 床 1 0 0 床 当 た り 全 職 員 数	$(\text{年度末全職員数} / \text{許可病床数}) \times 100$ (人)
	職 員 平 均 年 齢	$\text{年度末全職員の延年齢} / \text{年度末全職員数}$ (歳)
	医 師 1 人 当 た り 平 均 給 与 月 額	$\Sigma(\text{医師給与}(\text{基本給} + \text{手当} + \text{報酬})) / \Sigma(\text{各月末在籍医師数})$ (円) * 手当には退職手当及び児童手当を含まない
	看 護 師 1 人 当 た り 平 均 給 与 月 額	$\Sigma(\text{看護師給与}(\text{基本給} + \text{手当} + \text{報酬})) / \Sigma(\text{各月末在籍看護師数})$ (円) * 手当には退職手当及び児童手当を含まない
	そ の 他 医 療 技 術 員 1 人 当 た り 給 与 月 額	$\Sigma(\text{医療技術員給与}(\text{基本給} + \text{手当} + \text{報酬})) / \Sigma(\text{各月末在籍医療技術員数})$ (円) * 手当には退職手当及び児童手当を含まない
事 務 職 員 1 人 当 た り 平 均 給 与 月 額	$\Sigma(\text{事務職員給与}(\text{基本給} + \text{手当} + \text{報酬})) / \Sigma(\text{各月末在籍事務職員数})$ (円) * 手当には退職手当及び児童手当を含まない	
施 設 設 備	1 床 当 た り 固 定 資 産 額 (償 却 資 産)	$\{ \text{償却資産}(\text{建物} \cdot \text{器械等}) - \text{減価償却累計額} \} / \text{許可病床数}$ (千円)

—令和4年度—
愛知県病院事業報告

令和5年10月発行

編集・発行

愛知県病院事業庁経営課

〒460-8501

名古屋市中区三の丸三丁目1番2号

電話052-961-2111（代表）

<https://www.pref.aichi.jp/site/pref-hosp/>