

—令和6年度—

愛知県病院事業報告

は じ め に

愛知県病院事業庁は、平成16年4月に地方公営企業法の全部を適用して発足いたしました。その後、尾張病院と愛知病院がそれぞれ一宮市民病院或いは岡崎市民病院に統合・移管され、現在は、非常に尖った機能を持ち県内の中核としての役割を担う愛知県がんセンター、愛知県精神医療センター、あいち小児保健医療総合センターの3センターの運営に責を負っております。本事業報告は、「病院事業中期計画(2023)」(令和5年度～令和9年度)の2年目となる令和6年度の実施状況をまとめたものとなります。

現在推進中の中期計画では、「高度・先進的な専門医療及び政策医療を安定した経営基盤のもとに提供するとともに、明日の医療を拓くエビデンスの世界に向けた発出と人材の育成を進める」を目指す方向として掲げております。

令和6年度は、がんセンター病院では、引き続き特定機能病院、都道府県がん診療連携拠点病院及びがんゲノム医療拠点病院として高度・専門的ながん医療を提供するとともに、入退院支援センターを新設し、患者支援体制の充実を図ってまいりました。また、がんセンター研究所では、バイオバンク事業や重点プロジェクト研究で構築した研究リソースを基盤に橋渡し研究を推進して積極的に成果を情報発信するとともに、次代のがん研究者の育成にも取り組んでおります。

さらに、米国テキサス大学MDアンダーソンがんセンターとの連携事業として人材交流や共同研究を実施し、医療・研究レベルの更なる向上を図るとともに、合同シンポジウムを開催しました。

精神医療センターでは、先進的な精神科医療のモデル病院として、高度で良質な医療を一層の地域連携のもとに提供するとともに、精神科救急における輪番病院や県内全域の後方支援基幹病院としての役割を担うとともに、積極的な情報発信を行ってまいりました。

あいち小児保健医療総合センターでは、県内唯一の小児救命救急センターでもある小児医療専門病院として、三次救急や周産期などの高度急性期小児医療や重症難治性疾患における小児医療の最後の砦としての役割を担っております。

経営面においては、患者数の増加により入院・外来収益が改善しましたが、一方で新型コロナウイルス感染症関連の補助金が減少しました。また、給与改定による人件費の増や、患者数の増に伴う薬品費の増などにより支出が増加した結果、純損益は前年度の1.8億円の赤字と比較して10.7億円悪化し、12.5億円の赤字となりました。

人件費や物価の上昇など、今後も厳しい経営環境が続くと思われませんが、「病院事業中期計画(2023)」の目指す方向に沿って、県内のがん、精神、小児医療の中核としての役割を果たしていくべく、職員一人一人がそれぞれの立場と持ち場で知恵を絞り病院事業庁一丸となって、経営安定化に向けた取組を全力で推進してまいり所存です。引き続き、ご理解・ご支援のほどお願い申し上げます。

令和7年10月

愛知県病院事業庁長 丹 羽 康 正

令和6年度愛知県病院事業報告目次

はじめに

1 令和6年度決算の総括	1
2 県立病院事業の概要	4
(1) 施設の状況	4
(2) 沿革	6
ア 共通	6
イ がんセンター	6
ウ 精神医療センター	8
エ あいち小児保健医療総合センター	9
(3) 組織図（令和7年4月1日現在）	10
ア 本庁	10
イ がんセンター	10
ウ 精神医療センター	12
エ あいち小児保健医療総合センター	13
(4) 職員（管理者を除く。）の状況（現員）	14
3 業務状況	16
(1) 共通事項	16
(2) 個別事項	18
ア 手術件数	18
イ 内視鏡検査件数（がんセンター）	18
ウ 内視鏡処置件数（がんセンター）	18
エ 放射線診断・検査件数	18
オ 諸検査件数	18
カ 薬剤管理指導料算定件数	19
キ I V R（インターベンショナルラジオロジー）件数 （がんセンター）	19
ク 外来化学療法及び放射線治療・高精度放射線治療件数 （がんセンター）	19
ケ 精神医療の状況（精神医療センター）	19
コ 研究部門（がんセンター研究所）	19
サ 保健活動（あいち小児保健医療総合センター）	19
シ がんゲノム外来及びエキスパートパネル件数 （がんセンター）	19
4 予算執行の状況	20
(1) 収益的収支執行状況	20
(2) 資本的収支執行状況	21
(3) 内部留保資金の状況	21
5 経営分析	22
(1) 比較損益計算書（事業合計）	22
(2) 比較貸借対照表（事業合計）	23
(3) 年次別推移	24
(4) 他県との比較	26
(5) 類似病院との比較	28
ア がんセンター	28
イ 精神医療センター	30
ウ あいち小児保健医療総合センター	32
エ 類似病院比較指標の算式	34

1 令和6年度決算の総括

病院事業全体

令和6年度の経常収益は、前年度と比較して7.1億円の増収となった。この要因は、新型コロナウイルス感染症関連補助金等の補助金が6.0億円減少したものの、患者数及び診療単価の増加などから入院収益が13.9億円増加、研究所の運営に要する経費などの一般会計負担金が1.0億円増加したことなどによるものである。

経常費用は、前年度と比較して、17.3億円の増加となった。この要因は、給与改定などにより給与費が8.4億円、患者数の増加や高額医薬品の使用量増加などにより材料費が4.3億円増加したことなどによるものである。

その結果、経常損失は、前年度の1.9億円から12.0億円の悪化した。

また、純損益については、岡崎市へ割愛採用された職員の退職給付引当金の戻入額など0.4億円を特別利益に計上し、岡崎市へ割愛採用された職員の退職手当相当額など0.9億円を特別損失に計上したため、12.5億円の赤字となった。

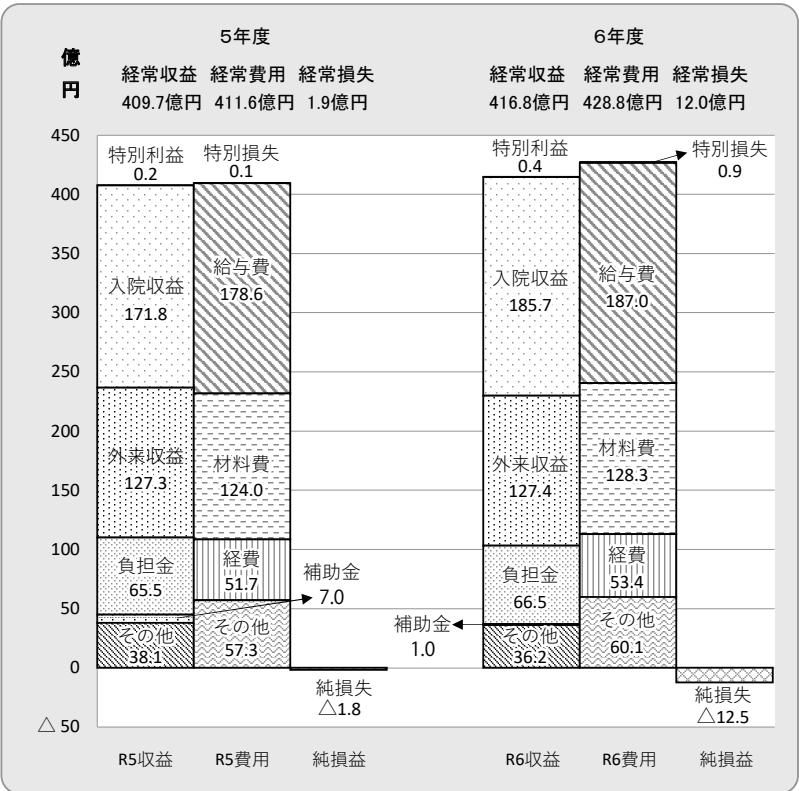

がんセンター

令和6年度の経常収益は、前年度と比較して6.2億円の増収となった。この要因は、患者数及び診療単価の増加などから入院収益が8.8億円、研究所の運営に要する経費などの一般会計負担金が0.2億円増加したことなどによるものである。

一方、経常費用は、前年度と比較して、9.8億円の増加となった。この要因は、給与改定などにより給与費が4.4億円増加したことなどによるものである。

その結果、経常損益は、前年度の3.2億円の経常利益から0.4億円の経常損失となった。

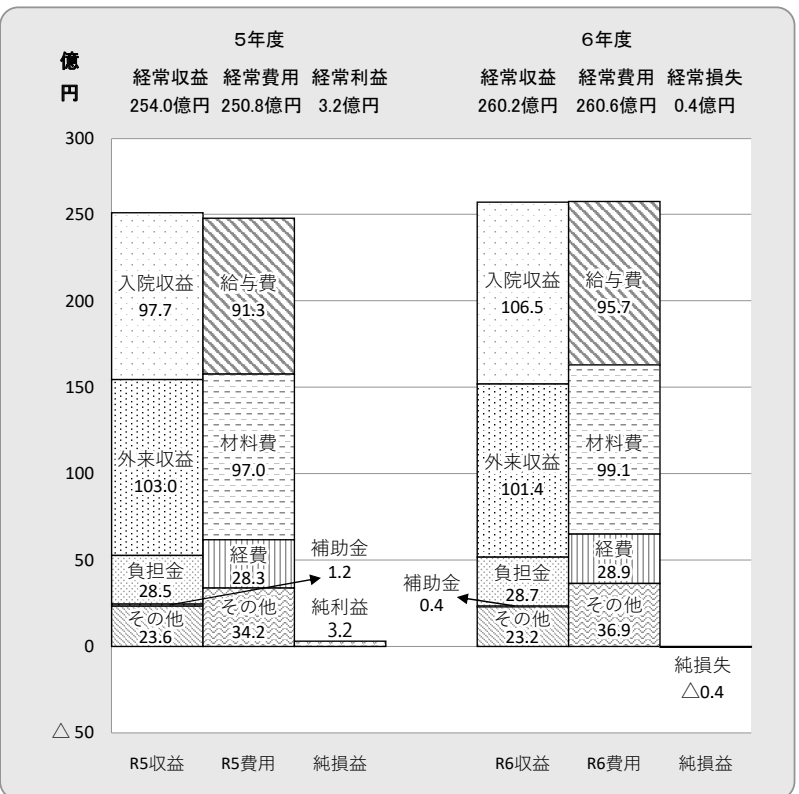

精神医療センター

令和6年度の経常収益は、前年度と比較して2.7億円の減収となった。この要因は、入院患者数の増加により入院収益が0.7億円増加したものの、新型コロナウイルス感染症関連補助金等の補助金が3.5億円減少したことなどによるものである。

一方、経常費用は、前年度と比較して、1.0億円の増加となった。この要因は給与改定などにより給与費が0.9億円増加したことなどによるものである。

その結果、経常損失は、前年度の1.2億円から4.9億円となった。

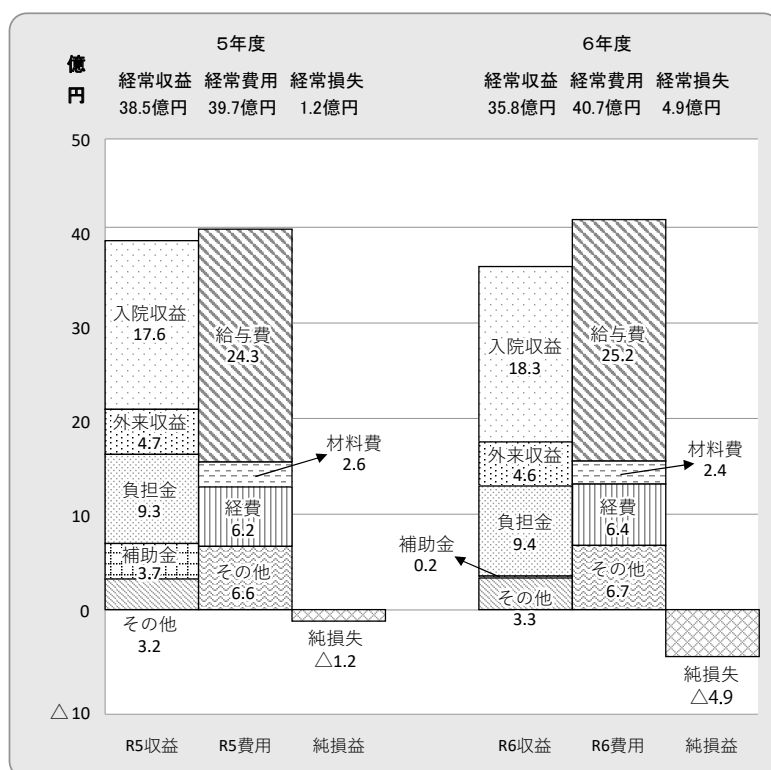

あいち小児保健医療総合センター

令和6年度の経常収益は、前年度と比較して4.8億円の増収となった。この要因は、新型コロナウイルス感染症関連補助金等の補助金が1.6億円減少したものの、患者数の増加により入院収益が4.5億円、外来収益が1.7億円増加したことなどによるものである。

一方、経常費用は、前年度と比較して、6.4億円の増加となった。この要因は、給与改定などにより給与費が3.1億円、患者数の増加により材料費が2.3億円増加したことなどによるものである。

その結果、経常損失は、前年度の2.5億円から4.1億円となった。

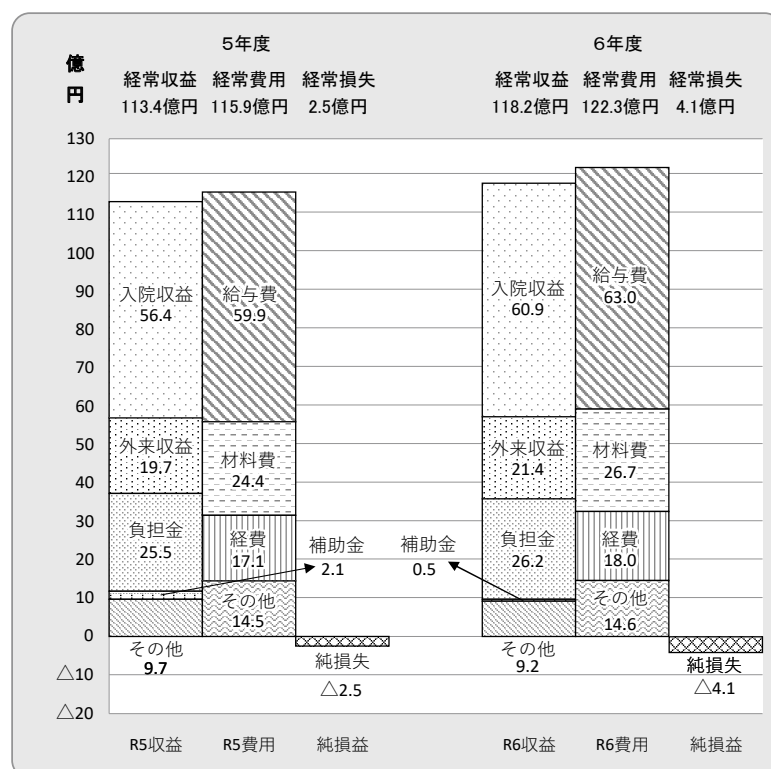

旧がんセンター愛知病院 (令和6年3月31日廃止)

令和6年度の経常収益は、前年度と比較して1.2億円の減収となった。この要因は、主に旧がんセンター愛知病院に係る企業債の償還元金の減少に伴い、資本費繰入収益が減少したことによるものである。

一方、経常費用は、前年度と比較して、0.2億円の減少となった。この要因は、岡崎市への派遣職員の減少により、給与費が減少したことによるものである。

また、岡崎市へ割愛採用された職員の退職給与引当金の戻入額など0.4億円を特別利益に計上し、岡崎市へ割愛採用された職員の退職手当相当額など0.9億円を特別損失に計上したため、純損失は1.9億円となった。

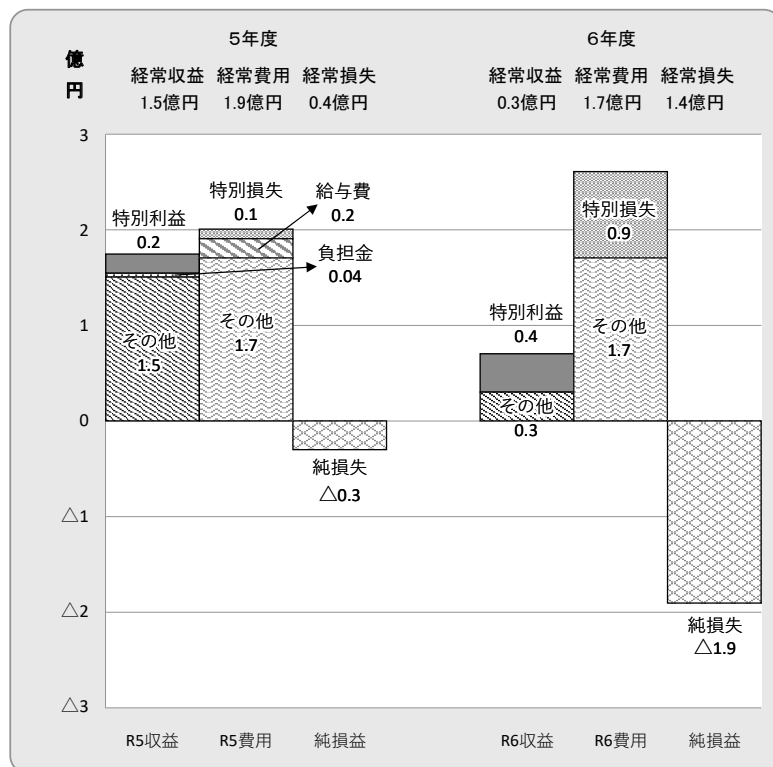

調整

地方公営企業会計制度の見直しにより、平成26年度から病院ごとに医業収益などの財務情報を開示することとなったが、全体で共通管理している項目（本庁執行分）は「調整」に区分した。

本庁職員に係る給与費、事務経費のほか、旧循環器呼吸器病センター、旧尾張診療所に係る長期前払消費税償却などがある。

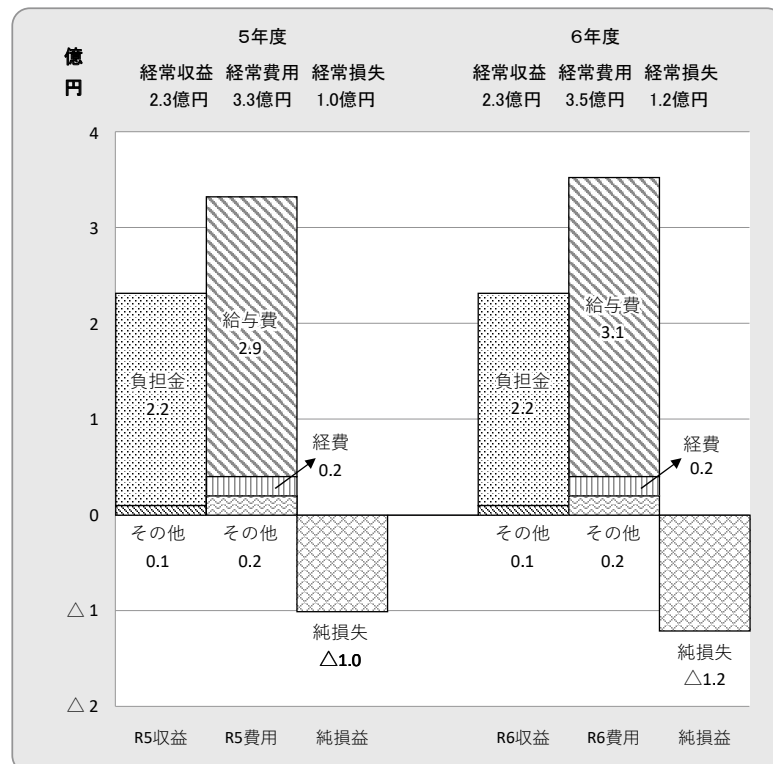

2 県立病院事業の概要

(1) 施設の状況

	愛 知 県 が ん セ ン タ ー	愛 知 県 精 神 医 療 セ ン タ ー
所 在 地	名古屋市千種区鹿子殿1番1号	名古屋市千種区徳川山町4丁目1番地7号
開 設 年 月 日	昭和39年12月1日	昭和7年12月6日
土 地 ・ 建 物	土地 49,788.56㎡ 建物 69,580.13㎡	土地 48,635.03㎡ 建物 20,839.25㎡
主 な 施 設	病棟 28,662.79㎡ 特殊放射線・診療棟 12,274.96㎡ 国際医学交流センター・外来棟 7,203.43㎡ 化学療法センター棟 1,992.92㎡ 研究所棟(本館・北館・生物工学総合実験棟) 12,473.18㎡	外来棟 6,331.40㎡ 西棟 6,169.56㎡ 南病棟 2,492.15㎡ 東病棟 4,562.70㎡ 北棟 1,132.54㎡
職 員 数 (定 員)	785人	227人
診 療 科 目	呼吸器内科、消化器内科、循環器内科、血液内科、薬物療法内科、内視鏡内科、緩和ケア内科、感染症内科、頭頸部外科、呼吸器外科、消化器外科、脳神経外科、乳腺科、整形外科、形成外科、腫瘍精神科、皮膚科、泌尿器科、婦人科、眼科、リハビリテーション科、放射線診断科、放射線治療科、病理診断科、臨床検査科、麻酔科及び歯科	精神科、児童精神科、内科及び歯科
病 床 数	500床(一般)	273床(精神)
最近の病床数推移	昭和39年12月 333床 昭和44年 3月 355床 平成 4年 5月 500床	昭和41年 4月 380床 昭和53年 4月 392床 平成15年 4月 342床 平成28年 3月 334床 平成28年 9月 315床 平成30年 1月 273床
最 近 の 主 な 増 改 築 ・ 改 修 (完 成 ・ 竣 工 年 月)	H 3.12 特殊放射線・診療棟 H 4. 2 病棟 H 6. 3 国際医学交流センター・外来棟 H14. 1 研究所棟 H25. 7 化学療法センター棟 H29. 3 生物工学総合実験棟改修 R 1. 9 生物工学総合実験棟改修	H28. 2 外来棟、西棟、南棟 H30. 2 東棟、北棟
機 能	医療と研究が一体となったがんの基幹病院 ・都道府県がん診療連携拠点病院 ・協力型臨床研修指定病院 ・がんゲノム医療拠点病院 ・特定機能病院	高度な専門医療を提供する県精神科医療の先進的・中核的病院 (設置根拠) 精神保健及び精神障害者福祉に関する法律(第19条の7) 心神喪失等の状態で重大な他害行為を行った者の医療及び観察等に関する法律(第16条) ・応急入院指定病院 ・協力型臨床研修指定病院 ・日本精神神経学会精神科専門医制度研修施設 ・日本老年精神医学会専門医制度指導医研修施設 ・災害拠点精神科病院 ・常時対応型精神科救急医療施設

R7. 4. 1

あ い ち 小 児 保 健 医 療 総 合 セ ン タ ー		
大府市森岡町7丁目426番地		
平成13年11月1日		
土地	69,290.85㎡	
建物	27,437.02㎡	
本館	19,904.49㎡	
救急棟	6,869.91㎡	
患者家族宿泊施設	200.00㎡	
院内保育所	161.61㎡	
525人		
小児科、呼吸器内科、循環器内科、腎臓内科、神経内科、内分泌内科、周産期内科、新生児内科、心療内科、感染症内科、小児外科、心臓血管外科、脳神経外科、整形外科、形成外科、精神科、アレルギー科、リウマチ科、皮膚科、泌尿器科、産科、婦人科、眼科、耳鼻いんこう科、リハビリテーション科、放射線科、臨床検査科、救急科、麻酔科、小児歯科、矯正歯科及び歯科口腔外科		
200床（一般）		
平成13年11月	42床	
平成15年 5月	113床	
平成16年 4月	200床	
H13. 7	保健部門・外来部門・病棟部門（小児慢性疾患病棟）	
H15. 1	病棟	
H15. 3	患者家族宿泊施設	
H20. 10	ICU改修	
H27. 11	救急棟	
H28. 9	本館改修（産科病棟、NICU）	
H29. 3	院内保育所	
H30. 10	本館改修	
保健部門と医療部門を併せ持ち、疾病予防から医療、リハビリまで一貫したケアを行う県内唯一の子ども専門病院		
・小児救命救急センター		
・予防接種センター		
・協力型臨床研修指定病院		
・愛知県アレルギー疾患医療拠点病院		
・臓器提供施設連携体制構築事業拠点施設		

(2) 沿革
ア 共通

年	月	日	概 要
昭和	7.	12. 6	愛知県立城山病院開設
	29.	10. 25	県立愛知病院開設
	32.	5. 21	愛知県立尾張病院開設
	36.	4. 1	城山病院、愛知病院、尾張病院の経理を一般会計から特別会計に変更する
	39.	4. 1	城山病院、愛知病院、尾張病院に地方公営企業法の一部（財務規程等）を適用し、企業会計とする
	39.	12. 1	愛知県がんセンター業務開始
	40.	4. 1	がんセンターを企業会計とする
平成	12.	4. 1	健康福祉部に県立病院課を設置する
	13.	4. 1	県立病院事業会計とがんセンター事業会計を県立病院事業会計に統合する
	13.	11. 1	あいち小児保健医療総合センター開設
	16.	4. 1	病院事業に地方公営企業法の全部を適用する
			病院事業庁を設置し、本庁に管理課、経営課を置く
	17.	3. 29	経営改善行動計画（平成17年度～平成20年度）を策定
	17.	4. 1	県立愛知病院をがんセンターに統合し、愛知県がんセンター愛知病院とする
			愛知県立尾張病院の名称を愛知県立循環器呼吸器病センターとする
	18.	9. 21	医療法人名古屋放射線診断財団とPET-CT検査診療所整備運営等に関する基本協定書締結
	19.	1. 18	医療法人名古屋放射線診断財団とPET-CT検査診療所の事業用地として20年間（平成38年12月31日まで）の事業用定期借地契約締結
	22.	3	県立病院経営中期計画（平成22年度～平成24年度）を策定
	22.	9. 30	循環器呼吸器病センターを開院
	22.	10. 1	愛知県がんセンター尾張診療所を循環器呼吸器病センター跡地に開設
	25.	4	第2次県立病院経営中期計画（平成25年度～平成28年度）を策定
	26.	3. 31	がんセンター尾張診療所を閉所
令和	28.	2. 22	愛知県立城山病院の名称を愛知県精神医療センターとする
	29.	3	県立病院中期計画（2017）（平成29年度～平成32年度）を策定
	31.	4. 1	愛知県がんセンター愛知病院を岡崎市に移管
			病院事業中期計画（2023）（令和5年度～令和9年度）を策定
	5.	3	

イ がんセンター

年	月	日	概 要
昭和	37.	12. 1	愛知県がんセンター建設事務局設置
	39.	10. 15	愛知県がんセンター条例により、総長のもとに運用部、病院、研究所の3部門を設置
			建物竣工
	39.	12. 1	業務開始（外来診療）
	39.	12. 21	入院診療開始 病床数333床（個室32床、一般269床、術後回復24床、ラジウム8床）
	41.	3. 31	特殊放射線棟増築工事竣工（208.48㎡）
	41.	7. 25	動物舎第1期工事竣工（316.73㎡）
	42.	3. 20	動物舎第2期工事竣工（193.95㎡）
	43.	12. 10	職員宿舍 12戸新築（712.56㎡）
	44.	3. 31	8階病棟 個室22床増築（681.89㎡）
	44.	6. 30	研究所長公舎新築（115.56㎡）
	44.	12. 31	看護婦宿舍増築（第1期工事16室 258.42㎡ A棟）
	45.	12. 15	病理臓器標本倉庫新築（198.00㎡）
	46.	3. 1	8階病棟 個室22床休床（看護職員不足のため）
	47.	3. 25	看護婦宿舍増築（第2期工事24室 696.60㎡ B棟）
	49.	8. 31	検査診断棟増築（1,705.52㎡）
	50.	3. 28	屋外避難階段新築（1,310.80㎡）
	50.	4. 21	休床中の8階病棟 個室22床を再開
	55.	2. 10	営繕作業室建築工事竣工（103.68㎡）
	57.	3. 30	遺伝子組換え実験室完成
	58.	11. 22	診療管理棟（3,244.43㎡）、検査棟（592.17㎡）竣工
	62.	3. 20	全面改築病院棟等基本設計
	63.	3. 20	全面改築病院棟等実施設計
	63.	8. 31	生物工学総合実験棟（2,162.3㎡ 渡り廊下含む）竣工

年	月	日	概 要
平成	元.	11. 1	特殊放射線・診療棟（放射線部門）部分使用
	2.	2. 1	特殊放射線・診療棟（放射線部門）診療開始
	3.	12. 20	第1期（特殊放射線・診療棟等建設）工事竣工
	4.	2. 29	第2期（病棟等建設）工事竣工
	4.	5. 18	病棟業務開始 病床数500床（個室80床、一般393床、特殊27床）
	6.	3. 18	第3期（国際医学交流センター・外来棟等建設）工事竣工（5.24業務開始）
	7.	6. 30	第4期（立体駐車場建設）工事竣工（7.1使用開始）
	7.	12. 25	第4期（環境整備）工事竣工
	11.	9. 16	研究所棟等建設（第1期）工事竣工
	12.	3. 10	特定承認保険医療機関の承認
	12.	4. 1	研究所組織変更（10部4室 → 9部） 運用部組織変更（企画課、医事課 → 事業課）
	14.	1. 11	研究所棟等建築（第1期補完）工事竣工
	14.	4. 1	協力型臨床研修病院の指定
	14.	8. 13	地域がん診療拠点病院の指定
	16.	9. 27	日本医療機能評価機構による病院機能評価の認定を取得
	17.	4. 1	愛知病院の組織統合に伴い、病院を愛知県がんセンター中央病院に、研究所を愛知県がんセンター研究所に名称変更 運用部組織名称変更（庶務課 → 管理課、事業課 → 経営課）
	18.	4. 1	運用部組織変更（管理課、経営課 → 管理課）
	19.	1. 31	都道府県がん診療連携拠点病院の指定
	20.	4. 1	D P C 対象病院に移行
	21.	7. 1	7対1看護体制の導入
	22.	2. 5	日本医療機能評価機構による病院機能評価の認定を取得（更新：Ver. 6. 0）
	25.	7. 1	化学療法センター棟（1,992.92㎡）開始
	26.	4. 1	地域医療連携・相談支援センター／緩和ケアセンター開設
	26.	9. 27	日本医療機能評価機構による病院機能評価の認定を取得（更新：3rdG:Ver. 1. 0）
	27.	4. 1	都道府県がん診療連携拠点病院の更新
	28.	10. 1	サルコマーマセンター開設
	29.	3. 15	生物工学総合実験棟改修工事竣工
	29.	4. 1	個別化医療センター開設
	30.	3. 27	がんゲノム医療連携病院の指定
	30.	4. 1	リスク評価センター開設 愛知県がんセンター研究所の組織改編
	30.	10. 15	名古屋大学大学院医学系研究科との連携・協力の推進に関する基本協定締結
	31.	3. 28	がんゲノム医療センター開設
	31.	4. 1	愛知病院の岡崎市移管に伴い、愛知県がんセンター中央病院を愛知県がんセンターに名称変更 都道府県がん診療連携拠点病院の更新
令和	元.	9. 19	がんゲノム医療拠点病院の指定
	2.	7. 3	病院機能評価「一般病院3」の認定（機能種別版評価項目3rdG:ver. 2. 0） 認定期間：令和元年9月27日～令和6年9月26日
	3.	5. 24	愛知県がんセンター名古屋空港ターミナルビル診療所を開設
	4.	4. 1	個別化医療センター、リスク評価センター、がんゲノム医療センターを統合しゲノム医療センターを開設
	4.	4. 11	愛知医科大学との連携・協力の推進に関する基本協定締結
	4.	12. 1	特定機能病院として承認
	5.	3. 25	愛知県がんセンター名古屋空港ターミナルビル診療所を閉所
	5.	4. 1	都道府県がん診療連携拠点病院の更新 がんゲノム医療拠点病院の更新
	5.	10. 30	名古屋大学との連携・協力の推進に関する基本協定締結
	6.	4. 1	都道府県がん診療連携拠点病院の更新
	7.	2. 17	名古屋大学との更なる連携強化に関する包括協定締結
	7.	4. 1	愛知県がんセンター研究所の組織改編

ウ 精神医療センター

年	月	日	概 要
昭和	7. 12.	6	開院 病床数 20床 名称「愛知県立精神病院」
	10. 10.	23	管理棟、北病棟及びボイラー室竣工
			病床数変更 20床→100床
	15. 3.	31	中央管理棟竣工
			病床数変更 100床→200床
	22. 2.	22	名称変更 「愛知県立城山病院」
	26. 8.	15	西病棟（女子軽症病棟）65床及び看護婦宿舎竣工
	28. 1.	1	児童病棟20床及び看護師寄宿舍竣工
	33. 9.	6	中病棟竣工（140床）
	34. 9.	16	南病棟（100床）、3階ホール（中病棟）、北下病棟看護婦詰所及び電気室竣工
	35. 6.	1	看護婦寄宿舍及び社会復帰病棟竣工
	41. 4.	1	一般病床を精神病床380床に切り替え
	47. 6.	2	改築基本設計（昭和47年から6年計画で全面改築を実施）
	48. 5.	31	看護婦宿舎（定員68人）竣工
	49. 7.	10	改築工事のため許可病床数を313床とする
	49. 12.	27	東病棟（101床）、エネルギーセンター及び厨房棟竣工
	50. 2.	4	改築工事のため許可病床数を308床とする
	50. 3.	31	北病棟（91床）、ソーシャルセンター、看護婦宿舎（38人）、託児所（30人）竣工
	51. 11.	25	診療管理棟ほか渡り廊下等竣工
	52. 3.	29	病床数変更 308床（精神）→298床（精神）
	52. 9.	14	中病棟（100床）改築工事竣工
	52. 10.	31	病床数変更 298床（精神）→292床（精神）
	53. 3.	29	南病棟（100床）改築工事、託児所増設（20人）工事竣工
	53. 4.	28	病床数変更 292床（精神）→392床（精神）
	62. 3.	18	城山デイ・ケアセンター竣工
平成	元. 4.	1	精神保健法第33条の4第1項の規定に基づく応急入院指定病院に指定
	6. 9.	1	精神科救急医療システムへの参加（月1回）
	8. 4.	1	精神科救急医療システムへの参加（月2回）
	11. 12.	1	精神科救急医療システムの専用病床の運用開始（2床）
	12. 4.	1	日本老年精神医学会専門医制度指導医研修施設認定
	14. 2.	28	北上病棟改修工事竣工
	14. 4.	1	中下病棟を閉鎖し、第2デイ・ケアに改修
	14. 7.	16	精神科救急医療システムの専用病床の拡充（2床→3床）
	15. 4.	1	病床数変更 392床（精神）→342床（精神）
	15. 10.	1	協力型臨床研修病院の指定
	17. 3.	18	看護婦宿舎等解体工事完了
	17. 7.	15	心神喪失者等医療観察法に基づく指定通院医療機関指定
	17. 8.	1	心神喪失者等医療観察法に基づく鑑定入院医療機関指定
	18. 1.	1	日本精神神経学会精神科専門医制度研修施設認定
	18. 2.	20	南病棟耐震改修工事竣工
	18. 3.	27	北下病棟改修工事竣工
	20. 3.	10	厨房棟改修工事竣工
	26. 2.	14	全面改築前期工事着工
	28. 2.	22	全面改築前期工事建物竣工（外来棟、西棟、南棟）
			名称変更 「愛知県精神医療センター」
	28. 3.	9	病床数変更 342床（精神）→334床（精神）
	28. 9.	1	全面改築後期工事着工
			病床数変更 334床（精神）→315床（精神）
			心神喪失者等医療観察法に基づく指定入院医療機関指定
	30. 1.	30	病床数変更 315床（精神）→273床（精神）
	30. 2.	1	全面改築後期工事建物竣工（東棟・北棟）
			精神科救急医療システムの専用病床の拡充（3床→5床）
	30. 8.	31	全面改築後期工事完了
令和	2. 3.	31	愛知県の災害拠点精神科病院として指定
	3. 9.	1	精神病棟入院基本料（13対1）について承認（西4・東2・東3病棟）
	4. 4.	1	精神科救急医療体制整備事業における常時対応型精神科救急医療施設指定

エ あいち小児保健医療総合センター

年	月	日	概 要
平成	7.	1. 9	「愛知県小児保健医療総合センター（仮称）基本計画」策定
	13.	7. 31	第1期建設工事竣工（保健部門、外来部門、病棟部門（小児慢性疾患病棟））
	13.	11. 1	一部オープン（病床数 一般 42床） 愛知県予防接種センターに指定 愛知県遺伝相談センター設置
	15.	1. 31	第2期建設工事竣工（病棟）
	15.	4. 1	患者家族宿泊施設（どんぐりハウス）オープン
	15.	5. 1	全面オープン（病床数 一般 113床）
	16.	4. 1	全病床稼働（病床数 一般 200床）
	16.	12. 1	医療連携室設置
	19.	2. 19	日本医療機能評価機構による病院機能評価の認定を取得
	20.	8. 1	医療法施行令の改正による診療科目の変更（26科目）
	20.	10. 1	I C U増床（2床） 医療安全管理室設置
	22.	4. 1	土日祝日の小児二次救急実施 脳神経外科標榜（27科目）
	24.	2. 19	日本医療機能評価機構による病院機能評価の認定を取得（更新：Ver. 6. 0）
	24.	12. 28	救急棟整備基本設計完了
	25.	4. 22	月曜日（休診日）の小児二次救急実施
	25.	11. 30	救急棟整備実施設計完了
	26.	3. 29	救急棟増築工事着工
	26.	5. 13	全日小児二次救急実施
	26.	9. 5	協力型臨床研修指定病院
	27.	5. 13	本館改修等工事着工
	27.	11. 27	救急棟建設工事完了
	28.	2. 1	救急棟オープン 小児三次救急実施 救急科標榜（28科目）
	28.	3. 30	小児救命救急センター指定
	28.	9. 30	本館改修工事完了
	28.	11. 1	周産期部門オープン 周産期内科、新生児内科、産科標榜（31科目）
	29.	3. 22	院内保育所新築工事完了
	30.	4. 1	心療科 心身障害者コロニーへ移管 D P C対象病院に移行
	30.	10. 1	愛知県アレルギー疾患医療拠点病院指定
	30.	10. 31	本館改修工事完了
	30.	12. 21	3 2病棟オープン（26床）
	31.	2. 14	名古屋大学大学院医学系研究科との連携・協力の推進に関する基本協定締結
	31.	4. 1	小児心臓病センター、臨床研究室の設置
令和	元.	5. 29	名古屋市立大学大学院医学系研究科、愛知医科大学との連携・協力の推進に関する基本協定締結
	元.	6. 4	藤田医科大学との連携・協力の推進に関する基本協定締結
	2.	4. 1	免疫・アレルギーセンターの設置
	2.	5. 8	日本医療機能評価機構による病院機能評価（3rdG:Ver. 2. 0）の認定を取得
	3.	4. 1	超音波検査室設置
	4.	3. 1	あいち小児保健医療総合センター名古屋空港ターミナルビル診療所を開設
	5.	3. 25	あいち小児保健医療総合センター名古屋空港ターミナルビル診療所を閉所
	5.	8. 1	婦人科標榜（32科目）
	6.	4. 1	臨床研究部治験支援室の設置 臓器提供施設連携体制構築事業拠点施設指定

ア

病院事業管理者
病院事業庁長

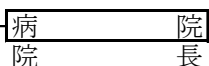
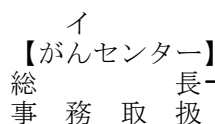

ウ
【精神医療センター】

院
副

院

長

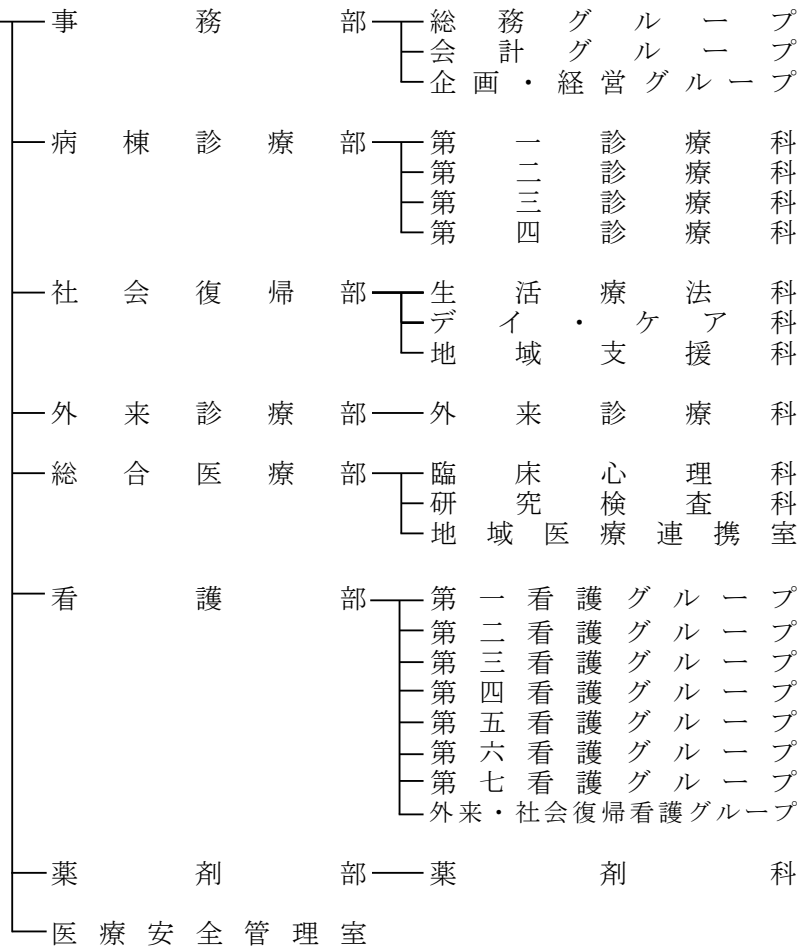

(4) 職員（管理者を除く。）の状況（現員）

病 院 名	区 分	医 師	看 護 師	事 務	医 療 技									
	職種 現員				臨 床 検 査 技 師	臨 床 工 学 技 士	診 療 放 射 線 技 師	研 究 員	薬 劑 師	栄 養 士	臨 床 心 理 士	作 業 療 法 士	理 学 療 法 士	歯 科 衛 生 士
合 計	6 年 度 末	236	948	98	45	15	41	23	58	7	9	10	8	3
	5 年 度 末	227	965	103	46	13	41	26	58	6	9	10	7	3
	差 引	9	△ 17	△ 5	△ 1	2	0	△ 3	0	1	0	0	1	0
がん 病院・ 研究	6 年 度 末	124	434	42	30	6	29	23	39	4		1	5	1
	5 年 度 末	120	430	46	31	6	30	26	39	3		1	5	1
	差 引	4	4	△ 4	△ 1	0	△ 1	△ 3	0	1	0	0	0	0
精 神	6 年 度 末	19	172	12	1				3	1	7	7		
	5 年 度 末	17	177	12	1				3	1	7	7		
	差 引	2	△ 5	0	0	0	0	0	0	0	0	0	0	0
小 児	6 年 度 末	93	341	23	14	9	12		16	2	2	2	3	2
	5 年 度 末	90	354	24	14	7	11		16	2	2	2	2	2
	差 引	3	△ 13	△ 1	0	2	1	0	0	0	0	0	1	0
本 庁	6 年 度 末		1	21										
	5 年 度 末		1	21										
	差 引	0	0	0	0	0	0	0	0	0	0	0	0	0
岡 崎 市 派 遣	6 年 度 末		0											
	5 年 度 末		3											
	差 引	0	△ 3	0	0	0	0	0	0	0	0	0	0	0

注 1：がんセンター病院・研究所には運用部の職員を含む。

注 2：現員は、育児休業者を含み、退職者及び育児代替任期付職員は含まない。

(単位：人)

術 者						そ の 他						計
保 健 師	ラ 保 育 士 (チャイルド)	視 能 訓 練 士	言 語 聴 覚 士	ネ 臨 床 研 究 コー デイ ター	小 計	医 療 社 会 事 業 員	ラ 認 定 遺 伝 カ ウ ン セ ー	調 理 師	研 究 技 師	電 気 計	小 計	
4	5	5	6	12	251	14	1	9	10	1	35	1,568
4	4	5	6	11	249	14	1	9	11	1	36	1,580
0	1	0	0	1	2	0	0	0	△ 1	0	△ 1	△ 12
			1	12	151	1	1	9	10	1	22	773
			1	11	154	1	1	9	11	1	23	773
0	0	0	0	1	△ 3	0	0	0	△ 1	0	△ 1	0
					19	11					11	233
					19	11					11	236
0	0	0	0	0	0	0	0	0	0	0	0	△ 3
4	5	5	5		81	2					2	540
4	4	5	5		76	2					2	546
0	1	0	0	0	5	0	0	0	0	0	0	△ 6
					0						0	22
					0						0	22
0	0	0	0	0	0	0	0	0	0	0	0	0
					0						0	0
					0						0	3
0	0	0	0	0	0	0	0	0	0	0	0	△ 3

3 業務状況

(1) 共通事項

許可病床数

(単位：床)

施設 項目	全 病 院	が ん	精 神	小 児
一 般 病 床	700 (700)	500 (500)		200 (200)
精 神 病 床	273 (273)		273 (273)	
計	973 (973)	500 (500)	273 (273)	200 (200)

入院患者の状況

延患者数(人)				
一 般	49,580 (43,795)			49,580 (43,795)
が ん	131,488 (121,854)	131,488 (121,854)		
精 神	66,927 (63,364)		66,927 (63,364)	
計	247,995 (229,013)	131,488 (121,854)	66,927 (63,364)	49,580 (43,795)
新入院患者数(人)				
一 般	8,633 (8,110)			8,633 (8,110)
が ん	11,224 (10,139)	11,224 (10,139)		
精 神	1,056 (944)		1,056 (944)	
計	20,913 (19,193)	11,224 (10,139)	1,056 (944)	8,633 (8,110)
病床利用率				
一般病床	70.9% (64.7%)	72.0% (66.6%)		67.9% (59.8%)
精神病床	67.2% (63.4%)		67.2% (63.4%)	
平均在院日数(日)				
一般病床	8.1 (8.1)	10.7 (11.0)		4.8 (4.4)
精神病床	62.7 (66.7)		62.7 (66.7)	

外来患者の状況

項 目 \ 施 設	全 病 院	が ん	精 神	小 児
延患者数(人)				
一 般	72,321 (69,718)			72,321 (69,718)
が ん	139,916 (142,818)	139,916 (142,818)		
救 急	7,454 (8,419)			7,454 (8,419)
精 神	26,676 (28,510)		26,676 (28,510)	
デイ・ナイトケア	14,116 (13,962)		14,116 (13,962)	
訪問看護	2,502 (2,394)		2,502 (2,394)	
A C T	1,669 (1,796)		1,669 (1,796)	
歯 科	3,941 (3,773)			3,941 (3,773)
計	268,595 (271,390)	139,916 (142,818)	44,963 (46,662)	83,716 (81,910)
新外来患者数(人)				
一 般	9,508 (10,103)			9,508 (10,103)
が ん	5,056 (5,013)	5,056 (5,013)		
精 神	928 (903)		928 (903)	
歯 科	672 (621)			672 (621)
計	16,164 (16,640)	5,056 (5,013)	928 (903)	10,180 (10,724)

注) () は前年度値

(2) 個別事項
ア 手術件数

項目 年度	が ん									
	全 体	頭頸部 外科	呼吸器 外科	乳腺科	消化器 外科	婦人科	泌尿 器科	整形 外科	形成 外科	その他
6 年度	3,443	520	407	449	857	263	323	361	148	115
5 年度	3,384	511	369	469	858	289	257	356	153	122

項目 年度	小 児											
	全 体	心臓 外科	脳神経 外科	小児 外科	整形 外科	泌尿器 外科	形成 外科	耳鼻 いんこう 科	眼科	歯科	産科	その他
6 年度	2,849	626	178	266	183	384	211	174	338	278	48	163
5 年度	2,752	611	140	228	173	354	226	120	392	282	53	173

※平成29年3月からは、手術室にて心臓カテーテル検査を実施しており、その件数を含む。

イ 内視鏡検査件数（がんセンター）

項目 年度	全 体	上 消 化 器 官	下 消 化 器 官	そ の 他
6 年度	11,124	6,330	2,144	2,650
5 年度	10,492	6,144	1,936	2,412

ウ 内視鏡処置件数（がんセンター）

項目 年度	全 体	大腸 E M R、 ポリペクトミー	食 道 狹 窄 術 拡 張	そ の 他
6 年度	1,727	547	220	960
5 年度	1,488	486	149	853

エ 放射線診断・検査件数

項目 年度	が ん				
	放射線診断 (直接撮影)	アイソトープ 検査	C T (コンピュータ 断層撮影装置)	M R I (核磁気共鳴 断層撮影装置)	超 音 波 断 層 撮 影
6 年度	49,703	773	25,530	5,667	2,971
5 年度	48,925	722	26,124	4,848	2,986

項目 年度	精 神		小 児		
	一 般 撮 影	C T (コンピュータ 断層撮影装置)	C T (コンピュータ 断層撮影装置)	M R I (核磁気共鳴 断層撮影装置)	心 血 管 造 影
6 年度	900	575	1,981	1,833	612
5 年度	811	558	1,726	1,841	605

オ 諸検査件数

項目 年度	が ん		精 神		小 児	
	一 般 臨 床 生 理 査 検 査	生 理 査 検 査	一 般 臨 床 生 理 査 検 査	生 理 査 検 査	一 般 臨 床 生 理 査 検 査	生 理 査 検 査
6 年度	3,905,179	22,165	93,929	897	1,143,078	10,137
5 年度	3,752,975	22,115	89,861	839	1,099,626	10,099

カ 薬剤管理指導料算定件数

病院 年度	が ん	精 神	小 児
6 年度	14,342	140	4,045
5 年度	11,634	152	4,220

キ I V R (インターベンショナルラジオロジー) 件数 (がんセンター)

項目 年度	肝動脈化学 塞栓療法	肝動注 化学療法	中心静脈 ポート留置	C T ガイド 生検
6 年度	61	16	545	176
5 年度	52	10	473	99

ク 外来化学療法及び放射線治療・高精度放射線治療件数 (がんセンター)

項目 年度	外 来 化 学 療 法	放 射 線 治 療	高精度放射線治療	
			前立腺がん	頭頸部がん
6 年度	27,023	33,665	45	149
5 年度	27,859	42,895	39	145

※外来化学療法、放射線治療は延べ件数、高精度放射線治療は実人数を表す。

ケ 精神医療の状況 (精神医療センター)

項目 年度	救急・応急 入院患者数	入院・精神 療法件数	通院・精神 療法件数	精神科作業 療法件数	長期入院患者 (1年以上) 退院者数	デイ・ナイト ケア	訪問指導
6 年度	104	8,278	23,348	6,343	22	14,116	4,312
5 年度	104	7,238	23,904	6,593	23	13,962	4,362

コ 研究部門 (がんセンター研究所)

項目 年度	特許の状況					研究所欧文 原著発表 件数（編）	文部科学 省系研究 課題数※	厚生労働 省系研究 課題数※	その他の 共同研 究課題 数
	発 明 件 数	登 録 件 数 (年度末)		実施許諾件数 (年度末)					
		うち 新規	うち 新規	うち 新規	うち 新規				
6年度	2	7	0	1	1	96	46	10	19
5年度	2	10	3	2	0	93	29	6	18

※特許の状況の件数は、特許数を表す。

※文部科学省系及び厚生労働省系研究課題数は、研究代表者のみの課題数を表す。

サ 保健活動 (あいち小児保健医療総合センター)

項目 年度	保 健 医 療 相 談 件 数	時 間 外 電 話 相 談 件 数	地 域 支 援 等 活 動 (職 員 派 遣 人 数)	研修の実施		予 防 接 種 件 数
				件 数	参 加 者 数	
6 年度	5,324	1,068	-	194	1,367	847
5 年度	6,769	1,182	-	178	1,016	696

シ がんゲノム外来及びエキスパートパネル件数 (がんセンター)

項目 年度	が ん ゲ ノ ム 外 来 件 数	エ キ ス パ ー ト パ ネ ル 件 数
6 年度	441	443
5 年度	363	441

4 予算執行の状況

(1) 収益的収支執行状況

(単位：円、%)

科 目	予 算 額	執 行 済 額	不 用 額	執 行 率
病院事業収益(A)	45,186,253,000	41,923,059,590	3,263,193,410	92.8
医 業 収 益	38,141,329,000	35,066,087,302	3,075,241,698	91.9
入 院 収 益	20,652,219,000	18,584,973,332	2,067,245,668	90.0
外 来 収 益	13,405,814,000	12,766,788,705	639,025,295	95.2
一般会計負担金	2,484,516,000	2,484,516,000	0	100.0
その他医業収益	1,598,780,000	1,229,809,265	368,970,735	76.9
医 業 外 収 益	7,023,361,000	6,819,333,790	204,027,210	97.1
受取利息配当金	3,000	0	3,000	0.0
一般会計負担金	4,169,519,000	4,169,519,000	0	100.0
一般会計補助金	6,259,000	13,211,600	△ 6,952,600	211.1
国 庫 補 助 金	120,200,000	88,351,050	31,848,950	73.5
資本費繰入収益	1,613,600,000	1,592,578,000	21,022,000	98.7
長期前受金戻入	218,866,000	250,819,374	△ 31,953,374	114.6
その他医業外収益	894,914,000	704,854,766	190,059,234	78.8
特 別 利 益	21,563,000	37,638,498	△ 16,075,498	174.6
病院事業費用(B)	45,477,537,000	43,155,298,961	2,322,238,039	94.9
医 業 費 用	44,674,157,000	42,553,165,212	2,120,991,788	95.3
給 与 費	19,708,838,000	18,716,834,584	992,003,416	95.0
給 料	7,057,718,000	6,902,051,361	155,666,639	97.8
手 当 等	6,505,687,000	6,337,144,819	168,542,181	97.4
賞与引当金繰入額	1,022,578,000	1,022,577,386	614	100.0
報 酬	1,245,858,000	1,031,292,276	214,565,724	82.8
法 定 福 利 費	2,601,046,000	2,394,941,902	206,104,098	92.1
法定福利費引当金繰入額	198,319,000	198,319,000	0	100.0
退 職 給 付 費	1,077,632,000	830,507,840	247,124,160	77.0
材 料 費	14,600,702,000	14,084,871,855	515,830,145	96.5
経 費	6,264,137,000	5,860,937,027	403,199,973	93.6
減 価 償 却 費	2,934,803,000	2,867,837,292	66,965,708	97.7
建 物	1,278,658,000	1,256,690,283	21,967,717	98.3
構 築 物	103,618,000	102,564,417	1,053,583	99.0
器 械 備 品	876,587,000	851,686,324	24,900,676	97.2
車 両	332,000	641,364	△ 309,364	193.2
リ ー ス 資 産	672,988,000	651,947,200	21,040,800	96.9
無形固定資産	2,620,000	4,307,704	△ 1,687,704	164.4
資 産 減 耗 費	45,455,000	83,861,930	△ 38,406,930	184.5
研 究 研 修 費	1,120,222,000	938,822,524	181,399,476	83.8
医 業 外 費 用	548,841,000	508,139,065	40,701,935	92.6
支 払 利 息	206,854,000	182,977,483	23,876,517	88.5
長期前払消費税償却	207,114,000	212,609,673	△ 5,495,673	102.7
雑 損 失	13,686,000	10,973,009	2,712,991	80.2
消 費 税	121,187,000	101,578,900	19,608,100	83.8
特 別 損 失	244,539,000	93,994,684	150,544,316	38.4
その他特別損失	244,539,000	93,994,684	150,544,316	38.4
予 備 費	10,000,000	0	10,000,000	0.0
差 引 額 (A)-(B)	△ 291,284,000	△ 1,232,239,371	940,955,371	

(2) 資本的収支執行状況

(単位：円、%)

科 目	予 算 額	執 行 済 額	不 用 額	執行率
資本的収入	3,091,213,000	2,864,935,789	226,277,211	92.7
企業債	1,352,110,000	1,229,300,000	122,810,000	90.9
企業債	1,352,110,000	1,229,300,000	122,810,000	90.9
他会計補助金	0	0	0	—
一般会計補助金	0	0	0	—
他会計負担金	1,592,580,000	1,592,580,000	0	100.0
一般会計負担金	1,592,580,000	1,592,580,000	0	100.0
雑収入	146,523,000	43,055,789	103,467,211	29.4
雑収入	146,523,000	43,055,789	103,467,211	29.4
資本的支出	4,523,359,000	4,275,558,036	247,800,964	94.5
建設改良費	135,607,000	129,250,000	6,357,000	95.3
改良費	135,607,000	129,250,000	6,357,000	95.3
工事請負費	135,607,000	129,250,000	6,357,000	95.3
委託費	0	0	0	—
資産購入費	2,115,524,000	1,874,081,785	241,442,215	88.6
医療器械購入費	1,367,012,000	1,147,215,653	219,796,347	83.9
備品購入費	557,000	301,730	255,270	54.2
リース債務費	747,955,000	726,564,402	21,390,598	97.1
企業債償還金	2,272,228,000	2,272,226,251	1,749	100.0

資本的収入額が資本的支出額に不足する額1,410,622,247円は、当年度分損益勘定留保資金459,276,094円で補てんし、長期借入金951,346,153円で措置した。

(3) 内部留保資金の状況

(単位：円)

項 目	令和5年度	令和6年度
前年度末内部留保資金額 (A)	0	0
当年度内部留保資金発生額 (B)	1,214,401,893	459,276,094
留保資金使用額 (C)	1,214,401,893	459,276,094
年度末内部留保資金額 (A)+(B)-(C)	0	0

営業運転資金にあてるため、平成30年度に一般会計から長期借入金3,000,000,000円を借り入れ、令和2年度に企業債920,000,000円を借り入れ、一般会計から長期借入金300,000,000円を借り入れ、令和3年度に企業債11,200,000円を借り入れ、令和4年度に企業債259,300,000円借り入れしている。

5 経営分析

(1) 比較損益計算書（事業合計）

（単位：円）

科 目		病 院		事 業		増 減 (△)		前年比	
		6 年 度		5 年 度					
		金 額	構成比	金 額	構成比				
病 院 事 業 収 益	41,722,555,685	100.0%	40,987,760,567	100.0%	734,795,118	101.8%			
医 業 収 益	34,916,618,491	83.7%	33,443,652,754	81.6%	1,472,965,737	104.4%			
入 院 収 益	18,571,281,590	44.5%	17,178,404,128	41.9%	1,392,877,462	108.1%			
外 来 収 益	12,742,401,537	30.5%	12,730,555,383	31.1%	11,846,154	100.1%			
一 般 会 計 負 担 金	2,484,516,000	6.0%	2,382,786,000	5.8%	101,730,000	104.3%			
そ の 他 医 業 収 益	1,118,419,364	2.7%	1,151,907,243	2.8%	△ 33,487,879	97.1%			
医 業 外 収 益	6,768,298,696	16.2%	7,528,037,813	18.4%	△ 759,739,117	89.9%			
一 般 会 計 補 助 金	13,211,600	0.0%	606,102,000	1.5%	△ 592,890,400	2.2%			
国 庫 補 助 金	88,351,050	0.2%	93,833,930	0.2%	△ 5,482,880	94.2%			
一 般 会 計 負 担 金	4,169,519,000	10.0%	4,169,602,000	10.2%	△ 83,000	100.0%			
資 本 費 繰 入 収 益	1,592,578,000	3.8%	1,762,691,000	4.3%	△ 170,113,000	90.3%			
長 期 前 受 金 戻 入	250,819,374	0.6%	264,888,190	0.6%	△ 14,068,816	94.7%			
そ の 他 医 業 外 収 益	653,819,672	1.6%	630,920,693	1.5%	22,898,979	103.6%			
特 別 利 益	37,638,498	0.1%	16,070,000	0.0%	21,568,498	234.2%			
病 院 事 業 費 用	42,973,564,308	103.0%	41,166,361,999	100.4%	1,807,202,309	104.4%			
医 業 費 用	40,705,208,529	97.6%	39,040,987,527	95.3%	1,664,221,002	104.3%			
給 与	18,700,844,796	44.8%	17,864,665,162	43.6%	836,179,634	104.7%			
給 料	6,902,051,361	16.5%	6,704,502,384	16.4%	197,548,977	102.9%			
手 当 等	6,321,155,031	15.2%	5,968,396,951	14.6%	352,758,080	105.9%			
賞 与 引 当 金 繰 入 額	1,022,577,386	2.5%	952,347,227	2.3%	70,230,159	107.4%			
賃 金	0	0.0%	0	0.0%	0	—			
報 酬	1,031,292,276	2.5%	944,665,826	2.3%	86,626,450	109.2%			
法 定 福 利 費	2,394,941,902	5.7%	2,358,557,947	5.8%	36,383,955	101.5%			
法定福利費引当金繰入額	198,319,000	0.5%	186,994,000	0.5%	11,325,000	106.1%			
退 職 給 付 費	830,507,840	2.0%	749,200,827	1.8%	81,307,013	110.9%			
材 料 費	12,831,136,139	30.8%	12,397,318,732	30.2%	433,817,407	103.5%			
薬 品 費	10,216,346,499	24.5%	9,913,271,119	24.2%	303,075,380	103.1%			
診 療 材 料 費	2,473,536,007	5.9%	2,362,502,556	5.8%	111,033,451	104.7%			
給 食 材 料 費	117,340,895	0.3%	100,574,841	0.2%	16,766,054	116.7%			
医 療 消 耗 備 品 費	23,912,738	0.1%	20,970,216	0.1%	2,942,522	114.0%			
経 費	5,343,009,779	12.8%	5,173,075,319	12.6%	169,934,460	103.3%			
旅 費 交 通 費	36,594,172	0.1%	37,946,533	0.1%	△ 1,352,361	96.4%			
需 用 費	1,243,116,519	3.0%	1,299,922,749	3.2%	△ 56,806,230	95.6%			
役 務 費	76,813,718	0.2%	73,975,377	0.2%	2,838,341	103.8%			
委 託 料	3,537,454,849	8.5%	3,349,781,123	8.2%	187,673,726	105.6%			
そ の 他 経 費	449,030,521	1.1%	411,449,537	1.0%	37,580,984	109.1%			
減 価 償 却 費	2,867,837,292	6.9%	2,836,762,701	6.9%	31,074,591	101.1%			
資 産 減 耗 費	83,861,930	0.2%	40,796,594	0.1%	43,065,336	205.6%			
研 究 研 修 費	878,518,593	2.1%	728,369,019	1.8%	150,149,574	120.6%			
医 業 外 費 用	2,181,677,294	5.2%	2,117,079,898	5.2%	64,597,396	103.1%			
支 払 利 息 ・ 企 業 債 費	182,906,026	0.4%	197,860,696	0.5%	△ 14,954,670	92.4%			
取 扱 諸 費									
長 期 前 払 却	212,609,673	0.5%	195,823,119	0.5%	16,786,554	108.6%			
消 費 税 償 却									
雑 損 失	1,786,161,595	4.3%	1,723,396,083	4.2%	62,765,512	103.6%			
特 別 損 失	86,678,485	0.2%	8,294,574	0.0%	78,383,911	1045.0%			
経 常 損 益	△ 1,201,968,636	-2.9%	△ 186,376,858	-0.5%	△ 1,015,591,778	644.9%			
当 年 度 純 損 益	△ 1,251,008,623	-3.0%	△ 178,601,432	-0.4%	△ 1,072,407,191	700.4%			

注： 構成比：収益については病院事業収益における構成比を、費用については病院事業収益に対する比率を、経常損益は（病院事業収益-特別利益）に対する比率を、当年度純損益は病院事業収益に対する比率を示す。

(2) 比較貸借対照表（事業合計）

区 分	病院事業							
	当期末（6年度）		前期末（5年度）		対前期末比較			
	金額(A)	構成比	金額(B)	構成比	(A)-(B)	(A)/(B)		
(資産の部)								
土地	5,700,068,085	13.17	5,700,068,085	12.47	0	100.00		
建物	66,360,814,028	49.35	66,243,420,150	49.20	117,393,878	94.94		
建物減価償却累計額	△ 44,727,957,983		△ 43,471,368,515		△ 1,256,589,468			
建物減損損失累計額	△ 280,188,925		△ 280,188,925		0	100.00		
構築物	3,180,447,333	2.79	3,180,447,333	2.87	0	92.17		
構築物減価償却累計額	△ 1,962,029,592		△ 1,859,465,175		△ 102,564,417			
構築物減損損失累計額	△ 10,332,200		△ 10,332,200		0	100.00		
器械備品	15,778,167,646	9.76	15,481,317,806	8.94	296,849,840	103.37		
器械備品減価償却累計額	△ 11,555,675,549		△ 11,396,291,107		△ 159,384,442			
車両	39,519,108	0.01	39,519,108	0.01	0	87.32		
車両減価償却累計額	△ 35,101,227		△ 34,459,863		△ 641,364			
リース資産	3,671,565,360	5.37	4,028,194,960	6.34	△ 356,629,600	80.16		
リース資産減価償却累計額	△ 1,347,265,560		△ 1,128,591,160		△ 218,674,400			
その他有形固定資産	21,860,000	0.03	21,860,000	0.03	0	100.00		
その他有形固定資産減価償却累計額	△ 9,500,000		△ 9,500,000		0			
建設仮勘定	0	0.00	0	0.00	0	—		
有形固定資産合計	34,824,390,524	80.49	36,504,630,497	79.85	△ 1,680,239,973	95.40		
電話加入権	5,301,880	0.01	5,301,880	0.01	0	100.00		
リース資産	14,946,400	0.03	20,221,600	0.04	△ 5,275,200	73.91		
その他無形固定資産	12,821,660	0.03	17,730,364	0.04	△ 4,908,704	72.31		
無形固定資産合計	33,069,940	0.08	43,253,844	0.09	△ 10,183,904	76.46		
長期前払消費税	1,770,361,499	4.09	1,860,827,866	4.07	△ 90,466,367	95.14		
その他投資	4,219,829	0.01	6,074,829	0.01	△ 1,855,000	69.46		
貸倒引当金	0	0.00	0	0.00	0	—		
投資その他資産合計	1,774,581,328	4.10	1,866,902,695	4.08	△ 92,321,367	95.05		
固定資産合計	36,632,041,792	84.67	38,414,787,036	84.03	△ 1,782,745,244	95.36		
現金・預金	822,014,623	1.90	1,519,777,123	3.32	△ 697,762,500	54.09		
未収金	5,745,347,080	13.28	5,582,721,833	12.21	162,625,247	102.91		
貸倒引当金	△ 92,498,622	△ 0.21	△ 92,274,810	△ 0.20	△ 223,812	100.24		
貯蔵品	159,456,985	0.37	275,154,071	0.60	△ 115,697,086	57.95		
前払費用	57,900	0.00	56,400	0.00	1,500	102.66		
その他	0	0.00	13,895,800	0.03	△ 13,895,800	0.00		
流動資産合計	6,634,377,966	15.33	7,299,330,417	15.97	△ 664,952,451	90.89		
資 産 合 計	43,266,419,758	100.00	45,714,117,453	100.00	△ 2,447,697,695	94.65		
(負債の部)								
企業債	18,504,553,320	42.77	19,381,443,491	42.40	△ 876,890,171	95.48		
他会計借入金	3,142,105,248	7.26	3,300,000,000	7.22	△ 157,894,752	95.22		
リース債務	1,894,831,180	4.38	2,470,492,986	5.40	△ 575,661,806	76.70		
引当金	6,758,388,149	15.62	6,571,331,909	14.37	187,056,240	102.85		
固定負債合計	30,299,877,897	70.03	31,723,268,386	69.39	△ 1,423,390,489	95.51		
企業債	2,106,190,171	4.87	2,272,226,251	4.97	△ 166,036,080	92.69		
他会計借入金	157,894,752	0.36	0	0.00	157,894,752	—		
リース債務	678,339,640	1.57	731,104,090	1.60	△ 52,764,450	92.78		
未払金	3,854,697,664	8.91	3,490,061,760	7.63	364,635,904	110.45		
引当金	1,220,896,386	2.82	1,139,341,227	2.49	81,555,159	107.16		
その他流動負債	289,401,299	0.67	251,946,415	0.55	37,454,884	114.87		
流動負債合計	8,307,419,912	19.20	7,884,679,743	17.25	422,740,169	105.36		
長期前受金	10,178,877,113	23.53	10,242,735,036	22.41	△ 63,857,923	99.38		
長期前受金収益化累計額	△ 5,918,444,158	△ 13.68	△ 5,786,263,329	△ 12.66	△ 132,180,829	102.28		
繰延収益合計	4,260,432,955	9.85	4,456,471,707	9.75	△ 196,038,752	95.60		
負 債 合 計	42,867,730,764	99.08	44,064,419,836	96.39	△ 1,196,689,072	97.28		
(資本の部)								
自己資本金	46,110,006,670	106.57	46,110,006,670	100.87	0	100.00		
資本金合計	46,110,006,670	106.57	46,110,006,670	100.87	0	100.00		
受贈財産評価額	14,899,267	0.03	14,899,267	0.03	0	100.00		
国庫補助金	744,000	0.00	744,000	0.00	0	100.00		
他会計負担金	1,013,570,030	2.34	1,013,570,030	2.22	0	100.00		
資本剰余金合計	1,029,213,297	2.38	1,029,213,297	2.25	0	100.00		
前年度繰越欠損金	△ 45,489,522,350	△ 105.14	△ 45,310,920,918	△ 99.12	△ 178,601,432	100.39		
当年度純損益	△ 1,251,008,623	△ 2.89	△ 178,601,432	△ 0.39	△ 1,072,407,191	700.45		
当年度未処理欠損金	△ 46,740,530,973	△ 108.03	△ 45,489,522,350	△ 99.51	△ 1,251,008,623	102.75		
利益剰余金合計	△ 46,740,530,973	△ 108.03	△ 45,489,522,350	△ 99.51	△ 1,251,008,623	102.75		
剰余金合計	△ 45,711,317,676	△ 105.65	△ 44,460,309,053	△ 97.26	△ 1,251,008,623	102.81		
資 本 合 計	398,688,994	0.92	1,649,697,617	3.61	△ 1,251,008,623	24.17		
負 債 資 本 合 計	43,266,419,758	100.00	45,714,117,453	100.00	△ 2,447,697,695	94.65		

注： 構成比：資産の部については資産における構成比を、負債及び資本の部については負債資本合計における構成比を示す。ただし、資産の部の建物・構築物については、期末金額から償却累計額及び減損損失累計額を控除した額、器械備品・車両・リース資産・その他有形固定資産については、期末金額から償却累計額を控除した額の構成比を示す。

(3) 年次別推移

項 目		算 出 方 法	がんセンター		
			4年度	5年度	6年度
稼 状 況	病 床 利 用 率	(年延入院患者数/年延許可病床数)×100 (%)	59.9	66.6	72.0
	平 均 在 院 日 数 (一 般)	年延在院患者数 /{(入院患者数+退院患者数)/2} (日)	10.9	11.0	10.7
	平 均 在 院 日 数 (精 神)	年延在院患者数 /{(入院患者数+退院患者数)/2} (日)			
	延 入 院 患 者 数	(人)	109,389	121,854	131,488
	延 外 来 患 者 数	(人)	143,148	142,818	139,916
	1 日 平 均 外 来 患 者 数	年延外来患者数/外来診療日数 (人)	589	588	576
	外 来 入 院 患 者 比 率	(年延外来患者数/年延入院患者数)×100 (%)	130.9	117.2	106.4
収 状 況	入 院 患 者 1 人 1 日 当 たり 診 療 収 入	入院収益/年延入院患者数 (円)	76,174	80,213	81,006
	外 来 患 者 1 人 1 日 当 たり 診 療 収 入	外来収益/年延外来患者数 (円)	63,488	72,109	72,489
	医 師 1 人 1 日 当 たり 診 療 収 入	入院外来収益/年延医師数※1 (円)	200,538	239,492	233,480
	看 護 職 員 1 人 1 日 当 たり 診 療 収 入	入院外来収益/年延看護部門職員数※1 (円)	99,226	111,926	115,791
	検 査 技 師 年 間 1 人 当 たり 検 査 収 入	検査収入/年度末在籍検査技師数※1 (千円)	39,839	35,836	39,390
	放 射 線 技 師 年 間 1 人 当 たり 放 射 線 検 査 収 入	放射線収入/年度末在籍放射線技師数※1 (千円)	44,554	47,496	49,603
	1 病 床 当 たり 他 会 計 繰 入 金 額	他会計補助・負担金/許可病床数 (千円)	6,792	7,332	7,181
繰 入 状 況	他 会 計 繰 入 金 対 総 収 益	(他会計補助・負担金/総収益)×100 (%)	14.7	14.4	13.7
	他 会 計 繰 入 金 対 経 常 収 益	{(他会計補助・負担金/(医業収益+医業外収益))}×100 (%)	14.7	14.4	13.7
	経 常 収 支 比 率	{(医業収益+医業外収益)/(医業費用+医業外費用)}×100 (%)	96.8	101.0	99.6
経 状 況	医 業 収 支 比 率	(医業収益/医業費用)×100 (%)	87.4	93.2	93.0
	修 正 医 業 収 支 比 率	{(医業収益-医業収益中の他会計補助・負担金)/医業費用}×100 (%)	82.9	88.3	87.7
	職 員 給 与 費 対 医 業 収 益	(職員給与費/医業収益)×100 (%)	45.1	39.9	40.4
	材 料 費 対 医 業 収 益	(材料費/医業収益)×100 (%)	42.6	43.5	42.9
	経 費 対 医 業 収 益	(経費/医業収益)×100 (%)	16.8	14.5	14.2
	委 託 料 対 医 業 収 益	(委託料/医業収益)×100 (%)	9.1	8.1	8.3
	減 価 償 却 費 対 医 業 収 益	(減価償却費/医業収益)×100 (%)	6.3	6.2	6.2
	支 払 利 息 対 医 業 収 益	(支払利息/医業収益)×100 (%)	0.2	0.2	0.2
	病 床 1 0 0 床 当 たり 医 師 数	(年度末医師数※1/許可病床数)×100 (人)	47.6	45.8	48.8
職 員 の 状 況	病 床 1 0 0 床 当 たり 看 護 部 門 職 員 数	(年度末看護部門職員数※1/許可病床数)×100 (人)	96.2	98.0	98.4
	病 床 1 0 0 床 当 たり 事 務 部 門 職 員 数	(年度末事務部門職員数※1/許可病床数)×100 (人)	27.6	28.8	27.6
	病 床 1 0 0 床 当 たり 放 射 線 部 門 職 員 数	(年度末放射線部門職員数※1/許可病床数)×100 (人)	6.0	6.0	5.8
	病 床 1 0 0 床 当 たり 臨 床 検 査 部 門 職 員 数	(年度末臨床検査部門職員数※1/許可病床数)×100 (人)	7.0	7.4	6.8
	病 床 1 0 0 床 当 たり 全 職 員 数	(年度末全職員数※1/許可病床数)×100 (人)	214.8	215.0	214.0
	職 員 平 均 年 齢	年度末全職員※1の延年齢/年度末全職員数 (歳)	41.5	42.9	42.3
	職 員 1 人 当 たり 給 与 費	職員給与費/年度末職員数※1 (円)	8,284,370	8,284,389	8,735,739
	事 務 職 員 1 人 当 たり 平 均 給 与 月 額	Σ{事務職員給与(基本給+手当※2(+報酬))}/Σ{各月末在籍事務職員数※1} (円)	385,714	309,193	436,807
	医 師 1 人 当 たり 平 均 給 与 月 額	Σ{医師給与(基本給+手当※2(+報酬))}/Σ{各月末在籍医師数※1} (円)	1,128,029	1,177,278	1,144,599
	看 護 師 1 人 当 たり 平 均 給 与 月 額	Σ{看護師給与(基本給+手当※2(+報酬))}/Σ{各月末在籍看護師数※1} (円)	547,524	562,639	613,108
	1 固 定 資 産 額 (償 却 資 産)	{償却資産(建物・器械等)-減価償却累計額}/許可病床数 (千円)	22,613	24,393	23,821

注：※1 再任用職員及び会計年度任用職員を含む。

※2「手当」には、退職手当及び児童手当を含まない。

精 神 医 療 セ ン タ ー			あいち小児保健医療総合センター		
4年度	5年度	6年度	4年度	5年度	6年度
57.3	63.4	67.2	55.9	59.8	67.9
			4.4	4.4	4.8
62.7	66.7	62.7			
57,092	63,364	66,927	40,821	43,795	49,580
48,543	46,662	44,963	85,760	81,910	83,716
200	192	185	353	337	345
85.0	73.6	67.2	210.1	187.0	168.9
28,300	27,820	27,392	128,151	128,812	122,766
10,249	9,987	10,179	25,550	24,004	25,590
340,552	358,200	330,345	163,997	159,887	169,513
31,464	32,390	34,298	56,331	58,060	65,730
5,436	4,824	3,682	12,047	12,771	9,481
482	1,434	3,534	7,020	7,011	6,633
4,036	4,277	4,334	16,371	16,859	17,158
25.9	30.2	32.9	28.3	29.6	28.9
25.9	30.2	32.9	28.3	29.6	28.9
107.1	96.4	87.4	97.4	97.5	96.3
58.2	61.2	60.7	75.7	78.8	79.7
56.4	58.8	59.0	66.5	69.1	70.6
106.4	103.4	105.0	68.0	66.2	65.1
12.5	10.9	10.3	29.7	27.9	28.5
31.2	28.6	29.5	23.4	22.8	22.5
19.1	18.6	18.7	12.5	12.6	12.6
21.6	20.1	19.6	10.1	9.5	8.8
2.6	2.4	2.3	1.3	1.1	1.0
6.2	6.2	7.0	62.0	65.0	66.5
67.4	68.9	67.0	180.5	179.0	171.5
16.1	17.2	16.1	28.5	30.0	29.0
0.7	0.4	0.4	6.0	6.0	6.5
1.5	1.5	1.5	7.5	7.5	7.5
97.1	99.3	97.4	312.0	316.0	311.5
45.4	45.8	45.7	36.9	37.3	37.8
8,798,498	8,920,096	9,385,966	9,324,005	9,179,858	9,787,860
497,866	485,436	664,680	405,224	391,976	425,102
1,276,191	1,267,510	1,526,732	1,308,121	1,239,855	1,284,179
524,515	557,779	678,746	472,881	485,759	515,217
27,930	27,856	26,191	47,919	44,743	40,813

(4) 他県との比較

本 県		県立病院（公営企業会計所管分）の設置状況			
		病床数	群馬県	埼玉県 (埼玉県立病院機構)	神奈川県 (神奈川県立病院機構)
がん 特 化 病 院	がんセンター	500	が ん セ ン タ ー (314)	が ん セ ン タ ー (503)	が ん セ ン タ ー (415)
精 神 科 特 化 病 院	精神医療センター	273	精 神 医 療 セ ン タ ー (265)	精 神 医 療 セ ン タ ー (183)	精 神 医 療 セ ン タ ー (323)
小 児 特 化 病 院	あいち小児保健医療 総 合 セ ン タ ー	200	小 児 医 療 セ ン タ ー (150)	小 児 医 療 セ ン タ ー (316)	こども医療 セ ン タ ー (430)

他県比較対象に選んだ県は、本県と同様に専門的医療への機能特化を図っている県であり、各県の状況は上表のとおりである。

(単位：千円、%)

項 目		愛知県	群馬県	埼玉県 (埼玉県立病院機構)	神奈川県 (神奈川県立病院機構)
病床数	合 計	973	924	1,345	1,703
	一 般	700	659	1,111	1,274
	結 核	0	0	30	60
	精 神	273	265	183	363
	感 染 症	0	0	21	6
損益計算書 (100床当たり)	総 収 益	4,288,031	3,397,396	4,814,264	3,791,578
	医 業 収 益	3,588,552	2,794,149	4,780,095	3,741,911
	入 院 収 益	1,908,662	1,895,131	2,405,947	1,804,318
	外 来 収 益	1,309,599	784,045	1,116,355	1,148,771
	そ の 他 医 業 収 益	370,291	114,973	1,257,793	788,822
	うち他会計負担金	255,346	34,706	1,054,477	585,688
	医 業 外 収 益	695,611	602,883	34,169	49,658
	国 庫 補 助 金	9,080	1,768	0	0
	他会計補助金・負担金	593,557	452,439	12,365	16,190
	そ の 他 医 業 外 収 益	92,974	148,676	21,804	33,468
	特 別 利 益	3,868	364	0	9
	総 費 用	4,416,604	3,600,081	5,077,562	4,030,149
	医 業 費 用	4,183,475	3,533,093	4,802,925	3,969,064
	職 員 給 与 費	1,844,142	1,573,454	2,205,803	1,794,471
	そ の 他 医 業 費 用	2,339,333	1,959,639	2,597,122	2,174,593
	医 業 外 費 用	224,221	66,984	272,291	34,959
	支 払 利 息	18,798	5,060	24,048	29,098
	うち企業債利息	17,091	5,060	20,423	9,574
	そ の 他 医 業 外 費 用	205,423	61,924	248,243	5,861
	特 別 損 失	8,908	4	2,346	26,126
	経常利益又は経常損失	△ 123,533	△ 203,045	△ 260,952	△ 212,454
	純 利 益 又 は 純 損 失	△ 128,573	△ 202,685	△ 263,298	△ 238,571
	当年度未処分利益剰余金又は欠損金	△ 4,803,754	△ 932,895	△ 288,120	△ 1,595,789
	他 会 計 繰 入 金 合 計	848,903	487,145	1,066,842	601,878
	経 常 収 支 比 率	97.2	94.4	94.9	94.7
	他会計繰入金対経常収益比率	19.8	14.3	22.2	15.9
	医 業 収 支 比 率	85.8	79.1	99.5	94.3
	修 正 医 業 収 支 比 率	79.7	78.1	77.6	79.5
	職員給与費対医業収益	51.4	56.3	46.1	48.0
	減価償却費対医業収益	8.2	7.3	8.0	6.9
	支払利息対医業収益	0.5	0.2	0.5	0.8
	累積欠損金比率 (累積欠損金／医業収益)	△ 133.9	△ 33.4	△ 6.0	△ 42.6
	過年度個人医業未収金残高 (6年度末現在)	97,984	81,454	195,824	35,035

注：他県の計数は、「令和6年度地方公営企業決算の状況」報告値を愛知県が独自に集計・分析したもの。

(5) 類似病院との比較

ア がんセンター

(単位：千円)

項 目		愛知県	順位	静岡県	千葉県	宮城県	埼玉県	神奈川県	大阪府
		がんセンター		がんセンター	がんセンター	がんセンター (独立行政法人)	がんセンター (独立行政法人)	がんセンター (独立行政法人)	国際がんセンター (独立行政法人)
事業開始年月 (開設許可年月日等)		S39.12.1		H14.6.24	S47.11.1	S42.4.1	S50.11.1	S38.4.15	S34.9.15
病 床 数		500	3	615	450	383	503	415	500
100床 当たり 損益計算書	総 収 益	5,229,059	4	7,132,863	4,863,526	3,392,367	4,964,153	6,729,524	6,448,236
	医 業 収 益	4,627,178	5	5,671,884	3,576,995	3,377,061	4,926,700	6,650,927	6,372,214
	入 院 収 益	2,130,255	4	2,607,524	1,918,078	1,621,310	2,114,097	2,776,107	3,208,049
	外 来 収 益	2,028,489	4	2,931,644	1,427,668	1,186,351	1,932,683	3,010,142	2,431,223
	他 会 計 負 担 金	262,626	5	23,270	148,559	480,863	632,876	488,903	299,837
	そ の 他 収 益	205,808	4	109,446	82,690	88,537	247,044	375,775	433,105
	医 業 外 収 益	601,881	3	1,460,324	1,286,233	15,284	37,453	78,560	76,022
	受 取 利 息 配 当 金	0	4	300	0	0	478	455	0
	国 庫 補 助 金	6,799	3	7,939	19,505	0	0	0	0
	他 会 計 補 助 ・ 負 担 金	455,431	3	1,083,546	894,687	4,521	16,536	32,611	4,353
	そ の 他 収 益	139,651	3	368,539	372,041	10,763	20,439	45,494	71,669
	特 別 利 益	0	5	655	298	22	0	37	0
	総 費 用	5,251,309	4	7,430,384	5,219,237	3,548,014	5,250,456	6,954,935	6,629,813
	医 業 費 用	4,974,578	4	6,605,643	4,890,432	3,531,962	4,954,829	6,880,123	6,210,104
	職 員 給 与 費	1,869,448	6	2,593,422	2,256,085	1,384,948	1,944,159	2,243,961	2,157,849
	材 料 費	1,982,762	4	2,574,927	1,356,933	1,141,717	1,812,863	2,439,085	2,562,279
	減 価 償 却 費	284,935	6	327,196	478,497	256,838	356,134	438,193	386,416
	研 究 研 修 費	164,209	1	75,738	13,261	34,503	41,604	156,443	99,820
	そ の 他 費 用	673,224	7	1,034,360	785,656	713,956	800,069	1,602,441	1,003,740
	医 業 外 費 用	276,731	5	790,694	326,274	16,052	294,999	72,465	380,735
	支 払 利 息	7,606	6	60,087	20,736	6,831	31,785	60,955	10,281
	そ の 他 費 用	269,125	4	730,607	305,538	9,221	263,214	11,510	370,454
	特 別 損 失	0	6	34,047	2,531	0	628	2,347	38,974
経常利益(損失(△))		△ 22,250	1	△ 264,129	△ 353,478	△ 155,669	△ 285,675	△ 223,101	△ 142,603
当年度純利益(損失(△))		△ 22,250	1	△ 297,521	△ 355,711	△ 155,647	△ 286,303	△ 225,411	△ 181,577
他会計負担金合計		718,057	3	1,106,816	1,043,246	485,384	649,412	521,514	304,190

診療行為別収入

(単位：円)

1人1日 入院診療 収入	投 薬 収 入	856	5	834	449	1,007	1,503	1,348	3,388
	注 射 収 入	5,673	3	4,482	2,964	3,477	4,142	8,838	16,934
	処置及び手術収入	22,969	3	20,979	19,744	15,666	21,465	23,331	30,296
	検 査 収 入	1,279	4	964	1,203	1,081	1,567	1,407	4,628
	放 射 線 収 入	2,620	4	3,653	2,203	2,627	110	2,750	1,774
	入 院 料	44,624	3	44,395	42,416	38,906	45,506	47,358	32,229
	入院時食事療養収入	1,384	6	1,420	1,408	1,626	1,583	1,324	1,408
	そ の 他 収 入	1,601	6	2,086	3,936	1,112	4,099	5,622	11,031
計		81,006	3	78,813	74,323	65,502	79,975	91,978	101,688
1人1日 外来診療 収入	初 診 料	129	3	85	145	186	102	102	93
	再 診 料	556	2	387	511	560	406	433	461
	投 薬 収 入	10,491	2	17,087	1,822	4,152	1,696	2,131	766
	注 射 収 入	40,673	1	21,830	22,986	26,301	25,985	20,436	21,432
	処置及び手術収入	593	6	892	635	909	831	548	774
	検 査 収 入	8,370	1	5,319	6,197	8,198	5,978	6,942	6,451
	放 射 線 収 入	7,819	4	7,135	8,689	10,578	4,679	11,695	3,732
	そ の 他 収 入	3,858	4	2,384	3,387	3,072	5,378	3,952	6,169
計		72,489	1	55,119	44,372	53,956	45,055	46,239	39,878

(参 考)

DPC実施時期	H20.4		H22.7	H20.7	H20.4	H26.4	H20.4	H18.4
看護体制	7:1		7:1	7:1	7:1	7:1	7:1	7:1

項 目		愛知県	順位	静岡県	千葉県	宮城県	埼玉県	神奈川県	大阪府
		が セ ン タ ー		静 岡 が セ ン タ ー	が セ ン タ ー	が セ ン タ ー (独立行政法人)	が セ ン タ ー (独立行政法人)	が セ ン タ ー (独立行政法人)	国 際 が セ ン タ ー (独立行政法人)
※稼働状況	病床利用率 (%)	72.0	6	90.6	74.9	67.8	72.4	82.7	86.4
	平均在院日数 (一般) (日)	10.7	3	12.3	11.2	15.6	12.3	8.6	7.6
	1日平均外来患者数 (人)	576	6	1,346	596	347	888	1,112	1,254
	外来入院患者比率 (%)	106.4	－	160.8	124.7	88.8	162.3	215.7	193.3
※収益状況	入院患者1人1日入 (円)	81,006	3	78,813	74,323	65,502	79,975	91,978	101,688
	外来患者1人1日入 (円)	72,489	1	55,119	44,372	53,956	45,055	46,239	39,878
	医師1人1日入 (円)	233,480	7	420,592	283,559	404,977	401,921	430,355	516,171
	看護職員1人1日入 (円)	115,791	4	123,580	79,896	92,713	101,874	135,936	128,827
	検査技師年間1人入 (千円)	39,390	3	35,203	19,940	30,495	35,252	51,295	57,371
	放射線技師年間1人入 (千円)	49,603	3	56,982	45,875	47,491	33,042	75,679	30,163
	当たり放射線検査収入 (千円)	49,603	3	56,982	45,875	47,491	33,042	75,679	30,163
※	1病床当たり他会計繰入金額 (千円)	7,181	5	11,068	10,432	4,854	6,494	5,215	3,042
※	他会計繰入金対総収益 (%)	13.7	4	15.5	21.5	14.3	13.1	7.7	4.7
※	他会計繰入金対経常収益 (%)	13.7	4	15.5	21.5	14.3	13.1	7.7	4.7
※経営状況	経常収支比率 (%)	99.6	1	96.4	93.2	95.6	94.6	96.8	97.8
	医業収支比率 (%)	93.0	5	85.9	73.1	95.6	99.4	96.7	102.6
	修正医業収支比率 (%)	87.7	3	85.5	70.1	82.0	86.7	89.6	97.8
	職員給与費対医業収益 (%)	40.4	4	45.7	63.1	41.0	39.5	33.7	33.9
	減価償却費対医業収益 (%)	6.2	3	5.8	13.4	7.6	7.2	6.6	6.1
	病床100床当たり実質損益 (千円)	△ 740,307	3	△ 1,404,337	△ 1,398,957	△ 641,031	△ 935,715	△ 746,925	△ 485,767
	病床100床当たり純利益 (△) 純損失 (千円)	△ 22,250	1	△ 297,521	△ 355,711	△ 155,647	△ 286,303	△ 225,411	△ 181,577
※	病床100床当たり概算キャッシュフロー発生額 (千円)	294,221	1	50,747	185,295	101,190	69,831	212,784	204,841
※	支払利息対医業収益 (%)	0.2	2	1.1	0.6	0.2	0.6	0.9	0.2
※	病床100床当たり医師数 (人)	48.8	7	40.5	46.9	19.1	27.6	33.7	42.0
※	病床100床当たり看護部門職員数 (人)	98.4	2	128.5	118.9	76.8	108.2	114.0	119.0
※	病床100床当たり事務部門職員数 (人)	27.6	5	33.7	46.4	7.8	7.0	11.6	11.2
※	病床100床当たり放射線部門職員数 (人)	5.8	1	9.4	7.8	6.3	6.6	11.1	9.4
※	病床100床当たり臨床検査部門職員数 (人)	6.8	2	11.7	11.1	6.8	8.3	9.6	9.4
※	病床100床当たり全職員数 (人)	214.0	5	261.0	253.8	137.9	173.0	200.0	213.6
※職員の状況	職員平均年齢 (歳)	42.3	3	43.0	37.6	43.0	39.1	40.0	39.7
	医師1人当たり平均給与月額 (円)	1,144,599	5	1,580,342	475,143	1,325,459	1,415,765	1,096,236	1,338,576
	看護師1人当たり平均給与月額 (円)	613,108	1	572,750	508,527	502,768	550,270	520,957	510,465
	その他医療技術員1人当たり給与月額 (円)	691,924	1	431,621	501,054	496,693	575,613	619,577	492,913
	事務職員1人当たり平均給与月額 (円)	436,807	6	443,300	311,553	480,096	584,553	751,502	527,356
	1床当たり固定資産額 (償却資産) (千円)	23,821	6	37,820	57,808	16,004	33,677	42,812	34,921
	施設設備 (償却資産) (千円)	23,821	6	37,820	57,808	16,004	33,677	42,812	34,921

注：類似病院の計数は、「令和6年度地方公営企業決算の状況」報告値を愛知県が独自に集計・分析したもの。

注：左枠外に※印のある項目は、順位が小さい順となっている。

イ 精神医療センター

(単位：千円)

項 目	愛知県		順位	新潟県	三重県	京都府	宮城県	神奈川県	静岡県
	精 神 医 療 セ ン タ ー			精 神 医 療 セ ン タ ー	こ ころ の 医 療 セ ン タ ー	洛 南 病 院	精 神 医 療 セ ン タ ー (独 立 行 政 法 人)	精 神 医 療 セ ン タ ー (独 立 行 政 法 人)	こ ころ の 医 療 セ ン タ ー (独 立 行 政 法 人)
事 業 開 始 年 月 (開設許可年月日等)	S7.12.6			S30.11.1	S25.3.25	S20.6.1	S32.4.12	S4.3.6	S31.11.1
病 床 数	273	5		400	318	256	258	323	274
1 0 0 床 当 た り 損 益 計 算 書	総 収 益	1,317,980	2	769,580	929,930	1,036,578	1,131,173	1,638,336	1,027,393
	医 業 収 益	871,128	4	267,363	616,752	647,795	1,125,091	1,600,674	1,024,650
	入 院 収 益	671,546	2	216,956	449,812	505,515	568,491	863,855	517,873
	外 来 収 益	167,627	1	47,654	93,157	126,051	131,576	143,692	92,530
	他 会 計 負 担 金	24,522	5	0	65,861	14,231	373,433	541,582	393,857
	そ の 他 収 益	7,433	5	2,753	7,922	1,998	51,591	51,545	20,390
	医 業 外 収 益	446,852	2	502,216	313,178	384,553	5,927	37,662	2,720
	受取利息配当金	0	6	9	155	224	0	76	338
	国 庫 補 助 金	5,473	1	33	384	245	0	0	0
	他 会 計 補 助 ・ 負 担 金	408,847	2	444,863	266,394	379,660	2,701	8,532	303
	そ の 他 収 益	32,532	3	57,311	46,245	4,424	3,226	29,054	2,079
	特 別 利 益	0	5	1	0	4,230	155	0	23
	総 費 用	1,507,173	2	792,269	1,109,564	1,036,019	1,212,969	1,611,880	1,072,427
	医 業 費 用	1,434,871	2	767,775	1,075,953	1,002,812	1,209,183	1,592,491	1,065,423
	職 員 給 与 費	914,530	2	555,206	735,221	728,298	844,834	1,125,028	619,789
	材 料 費	89,709	2	29,732	58,737	74,370	57,717	104,360	41,063
	減 価 償 却 費	171,082	1	60,112	64,885	31,326	56,097	132,837	95,186
	研 究 研 修 費	2,547	4	1,158	3,392	2,175	3,527	2,007	3,230
	そ の 他 費 用	257,003	2	121,567	213,718	166,643	247,008	228,259	306,155
	医 業 外 費 用	72,302	1	24,494	33,611	28,977	3,786	19,185	5,619
	支 払 利 息	19,757	1	12,734	8,974	3,105	3,323	17,249	616
	そ の 他 費 用	52,545	1	11,760	24,637	25,872	463	1,936	5,003
	特 別 損 失	0	4	0	0	4,230	0	204	1,385
	経常利益(損失(△))	△ 189,193	7	△ 22,690	△ 179,634	559	△ 81,951	26,660	△ 43,672
	当年度純利益(損失(△))	△ 189,193	7	△ 22,689	△ 179,634	559	△ 81,796	26,456	△ 45,034
	他 会 計 負 担 金 合 計	433,369	3	444,863	332,255	393,891	376,134	550,114	394,160

診療行為別収入

(単位：円)

1 人 1 日 入 院 診 療 収 入	投 薬 収 入	661	2	695	659	312	652	20	645
	注 射 収 入	220	3	179	120	274	227	0	98
	処置及び手術収入	6	7	26	17	32	10	17	24
	検 査 収 入	81	6	187	216	390	81	179	166
	放 射 線 収 入	28	6	33	31	37	14	101	48
	入 院 料	23,375	3	7,994	15,490	24,520	20,484	25,168	22,035
	入院時食事療養収入	1,778	6	1,962	2,014	2,181	2,723	1,736	1,789
	そ の 他 収 入	1,243	5	8,139	1,684	1,347	857	1,403	1,217
	計	27,392	3	19,215	20,231	29,093	25,048	28,624	26,022
1 人 1 日 外 来 診 療 収 入	初 診 料	46	6	58	49	63	54	103	20
	再 診 料	721	5	924	717	872	716	1,028	771
	投 薬 収 入	2,126	2	5	553	2,724	154	20	37
	注 射 収 入	1,958	2	867	698	757	2,088	4	957
	処置及び手術収入	68	2	746	0	0	0	33	47
	検 査 収 入	207	6	476	503	587	163	817	301
	放 射 線 収 入	37	5	61	132	139	13	149	35
	そ の 他 収 入	5,016	4	5,756	4,187	4,482	5,337	6,751	4,233
	計	10,179	1	8,893	6,839	9,624	8,525	8,905	6,401

(参 考)

D P C 実 施 時 期	—		—	—	—	—	—	—
看護体制	13 : 1		15 : 1	15 : 1	15 : 1	15 : 1	15 : 1	15 : 1

項 目		愛知県	順位	新潟県	三重県	京都府	宮城県	神奈川県	静岡県
		精神医療センター		精神医療センター	こころの医療センター	洛南病院	精神医療センター (独立行政法人)	精神医療センター (独立行政法人)	こころの医療センター (独立行政法人)
※ 稼働状況	病床利用率 (%)	67.2	2	30.9	60.9	47.6	62.2	82.7	54.5
	平均在院日数 (一般) (日)	-	-	-	-	-	-	-	-
	1日平均外来患者数 (人)	185	2	88	178	138	164	214	163
	外来入院患者比率 (%)	67.2	-	47.5	61.2	75.4	68.0	53.5	72.6
※ 収益状況	入院患者1人1日当たり診療収入 (円)	27,392	3	19,215	20,231	29,093	25,048	28,624	26,022
	外来患者1人1日当たり診療収入 (円)	10,179	1	8,893	6,839	9,624	8,525	8,905	6,401
	医師1人1日当たり診療収入 (円)	330,345	1	322,203	306,631	192,592	324,384	233,590	215,362
	看護職員1人1日当たり診療収入 (円)	34,298	3	21,641	31,187	36,508	32,825	36,005	32,739
	検査技師年間1人当たり検査収入 (千円)	3,682	5	6,224	12,347	18,527	5,616	-	-
	放射線技師年間1人当たり放射線検査収入 (千円)	3,534	3	-	7,918	2,099	-	17,617	-
	1病床当たり他会計繰入金額 (千円)	4,334	5	4,449	3,323	3,939	3,761	5,501	3,942
※ 繰入金状況	他会計繰入金対総収益 (%)	32.9	1	57.8	35.7	38.0	33.3	33.6	38.4
※	他会計繰入金対経常収益 (%)	32.9	1	57.8	35.7	38.2	33.3	33.6	38.4
※ 経営状況	経常収支比率 (%)	87.4	6	97.1	83.8	100.1	93.2	101.7	95.9
	医業収支比率 (%)	60.7	5	34.8	57.3	64.6	93.0	100.5	96.2
	修正医業収支比率 (%)	59.0	5	34.8	51.2	63.2	62.2	66.5	59.2
	職員給与費対医業収益 (%)	105.0	4	207.7	119.2	112.4	75.1	70.3	60.5
	減価償却費対医業収益 (%)	19.6	6	22.5	10.5	4.8	5.0	8.3	9.3
	病床100床当たり実質損益 (千円)	△ 622,562	7	△ 467,552	△ 511,889	△ 393,332	△ 457,930	△ 523,658	△ 439,194
	病床100床当たり純利益 (△) 純損失 (千円)	△ 189,193	7	△ 22,689	△ 179,634	559	△ 81,796	26,456	△ 45,034
※	病床100床当たり概算キャッシュフロー発生額 (千円)	2,799	5	37,670	△ 113,826	31,972	△ 25,699	159,293	50,241
	支払利息対医業収益 (%)	2.3	6	4.8	1.5	0.5	0.3	1.1	0.1
※ 職員の状況	病床100床当たり医師数 (人)	7.0	4	2.3	5.0	10.5	5.4	10.8	8.0
	病床100床当たり看護部門職員数 (人)	67.0	6	33.5	49.7	47.7	53.9	76.5	51.5
	病床100床当たり事務部門職員数 (人)	16.1	7	4.5	10.1	4.7	7.8	6.5	13.1
	病床100床当たり放射線部門職員数 (人)	0.4	6	0.0	0.3	1.2	0.0	0.3	0.0
	病床100床当たり臨床検査部門職員数 (人)	1.5	7	0.8	0.9	0.8	0.8	0.0	0.0
	病床100床当たり全職員数 (人)	97.4	6	57.8	76.4	80.5	86.8	117.3	84.7
	職員平均年齢 (歳)	45.7	3	48.1	44.9	50.5	44.9	45.0	41.3
	医師1人当たり平均給与月額 (円)	1,526,732	1	1,097,713	1,324,599	791,914	1,265,838	883,388	1,393,822
	看護師1人当たり平均給与月額 (円)	678,746	1	622,409	570,995	605,393	530,521	584,971	516,594
	その他医療技術員1人当たり給与月額 (円)	408,975	7	597,625	554,228	489,614	505,460	435,439	523,592
	事務職員1人当たり平均給与月額 (円)	664,680	2	516,015	450,917	672,938	510,218	580,352	483,521
	1床当たり固定資産額 (償却資産) (千円)	26,191	1	7,798	9,301	4,214	4,542	13,161	10,242
	施設設備								

注：類似病院の計数は、「令和6年度地方公営企業決算の状況」報告値を愛知県が独自に集計・分析したもの。

注：左枠外に※印のある項目は、順位が小さい順となっている。

ウ あいち小児保健医療総合センター

(単位：千円)

項 目		愛知県 小児保健総合 センター	順位	千葉県 こども病 院	兵庫県 こども病 院	宮城県 こども病 院 (独立行政法人)	埼玉県 小児医療 センター (独立行政法人)	長野県 こども病 院 (独立行政法人)	静岡県 こども病 院 (独立行政法人)
事業開始年月 (開設許可年月日等)		H13.11.1		S63.10.1	S44.10.4	H15.11.11	S58.4.1	H5.5.28	S52.4.1
病床数	一般	200	6	218	290	241	316	200	243
	精神	0	-	0	0	0	0	0	36
計		200	6	218	290	241	316	200	279
100床 当たり 損益計算書	総収益	5,940,279	2	5,524,890	4,922,019	4,363,198	6,879,552	4,288,084	4,804,059
	医業収益	4,685,052	3	4,088,862	3,962,559	4,329,473	6,811,518	4,212,091	4,774,388
	入院収益	3,043,343	3	2,194,941	3,080,939	2,152,290	3,478,520	2,717,125	2,584,143
	外来収益	1,071,166	2	1,694,891	701,838	648,712	998,072	439,963	875,158
	他会計負担金	535,998	5	186,978	139,720	1,253,932	2,061,712	859,244	1,160,147
	その他収益	34,545	6	12,052	40,062	274,539	273,214	195,759	154,940
	医業外収益	1,255,227	2	1,435,023	959,228	33,709	68,034	75,917	29,668
	受取利息配当金	0	5	0	0	2,126	866	314	1,724
	国庫補助金	19,708	2	8,821	27,776	0	0	2,522	0
	他会計補助・負担金	1,179,779	2	1,316,690	707,275	17,900	20,971	46,499	15,480
	その他収益	55,740	3	109,512	224,177	13,683	46,197	26,582	12,464
	特別利益	0	6	1,005	232	16	0	76	3
	総費用	6,171,017	2	6,036,504	5,477,646	4,600,066	7,020,701	4,642,375	5,136,017
	医業費用	5,880,245	2	5,710,539	5,265,968	4,571,634	6,613,857	4,478,670	5,064,244
	職員給与費	3,048,919	3	2,882,138	3,063,849	2,364,584	3,264,738	2,660,118	2,380,708
	材料費	1,336,209	3	1,823,694	824,947	714,173	1,529,935	720,419	1,045,740
	減価償却費	411,145	4	142,642	280,866	445,026	558,136	410,557	433,721
	研究研修費	25,259	3	13,533	20,219	24,461	42,379	17,646	25,743
	その他費用	1,058,713	4	848,532	1,076,087	1,023,390	1,218,669	669,930	1,178,332
	医業外費用	290,772	3	317,316	210,976	28,277	406,839	163,694	65,008
	支払利息	45,447	1	6,357	23,939	26,823	41,147	25,767	28,830
	その他費用	245,325	3	310,959	187,037	1,454	365,692	137,927	36,178
	特別損失	0	7	8,649	702	155	5	11	6,765
経常利益(損失(△))		△ 230,738	2	△ 503,970	△ 555,157	△ 236,729	△ 141,144	△ 354,356	△ 325,196
当年度純利益(損失(△))		△ 230,738	2	△ 511,614	△ 555,627	△ 236,868	△ 141,149	△ 354,291	△ 331,958
他会計負担金合計		1,715,777	2	1,503,668	846,995	1,271,832	2,082,683	905,743	1,175,627

診療行為別収入

(単位：円)

1人1日 入院診療 収入	投薬収入	2,955	2	14,558	585	468	830	839	648
	注射収入	13,024	1	214	4,172	1,650	12,263	3,845	4,898
	処置及び手術収入	26,901	3	21,339	25,441	13,987	20,443	28,718	29,433
	検査収入	1,018	1	705	745	612	1,018	462	751
	放射線収入	73	6	65	115	77	359	333	98
	入院料	67,805	4	39,110	71,837	58,314	69,026	79,367	64,037
	入院時食事療養収入	1,310	6	1,471	1,389	1,122	1,442	1,559	1,464
	その他収入	9,680	2	27,493	2,126	8,801	6,654	5,768	2,943
	計	122,766	1	104,955	106,410	85,031	112,035	120,891	104,272
	初診料	473	2	240	642	142	376	150	284
1人1日 外来診療 収入	再診料	904	1	741	719	539	713	708	684
	投薬収入	1,535	3	35,723	133	33	1,576	37	1,507
	注射収入	15,565	1	18	3,274	5,422	10,161	2,119	3,866
	処置及び手術収入	1,001	3	153	1,077	1,290	794	651	333
	検査収入	1,096	7	3,091	4,678	2,123	3,804	2,711	2,918
	放射線収入	987	4	1,182	1,273	594	985	1,588	967
	その他収入	4,029	6	5,463	7,017	6,967	3,511	4,761	13,163
	計	25,590	2	46,611	18,813	17,110	21,920	12,725	23,722

(参 考)

DPC実施時期	H30.4		H23.4	H21.4	H28.4	H26.4	H26.4	H21.7
看護体制	7:1		7:1	7:1	7:1	7:1	7:1	7:1

項 目		愛知県	順位	千葉県	兵庫県	宮城県	埼玉県	長野県	静岡県
		小児保健 医療総合 センター		こども 病 院	こども 病 院	こども 病 院 (独立行政法人)	小児医療 センター (独立行政法人)	こども 病 院 (独立行政法人)	こども 病 院 (独立行政法人)
稼 働 状 況	病 床 利 用 率 (%)	67.9	4	57.3	79.3	69.3	85.1	61.4	67.9
	平均在院日数（一般）(日)	4.8	1	10.6	10.3	11.3	11.8	11.1	10.3
	1 日 平 均 外 来 患 者 数 (人)	345	5	326	445	376	585	285	424
	外 来 入 院 患 者 比 率 (%)	168.9	-	173.9	128.9	149.8	146.7	153.8	148.9
収 益 状 況	入 院 患 者 1 人 1 日 入 当 たり 診 療 収 入 (円)	122,766	1	104,955	106,410	85,031	112,035	120,891	104,272
	外 来 患 者 1 人 1 日 入 当 たり 診 療 収 入 (円)	25,590	2	46,611	18,813	17,110	21,920	12,725	23,722
	医 師 1 人 1 日 入 当 たり 診 療 収 入 (円)	169,513	6	234,684	151,681	198,863	224,994	243,190	179,378
	看 護 職 員 1 人 1 日 入 当 たり 診 療 収 入 (円)	65,730	2	63,275	53,764	50,120	70,904	57,724	59,433
	検 査 技 師 年 間 1 人 当 たり 検 査 収 入 (千円)	9,481	7	11,086	22,749	19,280	15,264	11,569	14,993
	放 射 線 技 師 年 間 1 人 当 たり 放 射 線 検 査 収 入 (千円)	6,633	4	6,041	8,186	5,356	6,366	13,866	6,860
繰 入 金 の 状 況	1 病 床 当 たり 他 会 計 繰 入 金 額 (千円)	17,158	6	15,037	8,470	12,718	20,827	9,057	11,756
	他 会 計 繰 入 金 対 総 収 益 (%)	28.9	5	27.2	17.2	29.1	30.3	21.1	24.5
	他 会 計 繰 入 金 対 経 常 収 益 (%)	28.9	5	27.2	17.2	29.1	30.3	21.1	24.5
経 営 状 況	経 常 収 支 比 率 (%)	96.3	2	91.6	89.9	94.9	98.0	92.4	93.7
	医 業 収 支 比 率 (%)	79.7	5	71.6	75.2	94.7	103.0	94.0	94.3
	修 正 医 業 収 支 比 率 (%)	70.6	5	68.3	72.6	67.3	71.8	74.9	71.4
	職 員 給 与 費 対 医 業 収 益 (%)	65.1	5	70.5	77.3	54.6	47.9	63.2	49.9
	減 価 償 却 費 対 医 業 収 益 (%)	8.8	4	3.5	7.1	10.3	8.2	9.7	9.1
	病 床 1 0 0 床 当 たり 実 質 損 益 (千円)	△ 1,946,515	5	△ 2,015,282	△ 1,402,622	△ 1,508,700	△ 2,223,832	△ 1,260,034	△ 1,507,585
	病 床 1 0 0 床 当 たり 純 利 益 (△) 純 損 失 (千円)	△ 230,738	2	△ 511,614	△ 555,627	△ 236,868	△ 141,149	△ 354,291	△ 331,958
	病 床 1 0 0 床 当 たり 概 算 キャッシュフロー発生額 (千円)	215,198	2	△ 331,924	△ 221,590	208,159	416,986	56,267	104,016
	支 払 利 息 対 医 業 収 益 (%)	1.0	7	0.2	0.6	0.6	0.6	0.6	0.6
職 員 の 状 況	病 床 1 0 0 床 当 たり 医 師 数 (人)	66.5	5	84.4	68.3	38.6	54.1	51.5	56.6
	病 床 1 0 0 床 当 たり 看 護 部 門 職 員 数 (人)	171.5	5	174.8	187.6	153.1	169.9	153.5	157.7
	病 床 1 0 0 床 当 たり 事 務 部 門 職 員 数 (人)	29.0	4	35.3	10.0	17.0	13.3	31.5	31.2
	病 床 1 0 0 床 当 たり 放 射 線 部 門 職 員 数 (人)	6.5	6	5.5	6.2	4.6	8.5	4.5	4.7
	病 床 1 0 0 床 当 たり 病 床 検 査 部 門 職 員 数 (人)	7.5	2	11.5	8.6	5.0	13.6	9.0	8.2
	病 床 1 0 0 床 当 たり 全 職 員 数 (人)	311.5	5	339.4	339.7	252.7	282.0	277.5	281.4
	職 員 平 均 年 齢 (歳)	37.8	6	38.7	38.8	38.5	36.4	43.2	39.3
	医 師 1 人 当 たり 平 均 給 与 月 額 (円)	1,284,179	5	1,128,137	1,214,537	1,359,281	1,453,021	1,536,383	1,482,625
	看 護 師 1 人 当 たり 平 均 給 与 月 額 (円)	515,217	3	500,525	536,381	454,674	554,160	501,735	507,088
	そ の 他 医 療 技 術 員 1 人 当 たり 給 与 月 額 (円)	547,920	1	435,092	476,807	487,558	533,080	503,747	544,608
	事 務 職 員 1 人 当 たり 平 均 給 与 月 額 (円)	425,102	5	370,280	711,747	422,690	630,142	441,510	526,439
	1 床 当 たり 固 定 資 産 額 (償 却 資 産) (千円)	40,813	3	15,747	46,049	40,382	82,156	31,227	38,622

注：類似病院の計数は、「令和6年度地方公営企業決算の状況」報告値を愛知県が独自に集計・分析したもの。

注：左枠外に※印のある項目は、順位が小さい順となっている。

エ 類似病院比較指標の算式

項 目		算 出 方 法
稼 働 状 況	病 床 利 用 率	$(\text{年延入院患者数} / \text{年延許可病床数}) \times 100$ (%)
	平 均 在 院 日 数 (一 般)	$\text{年延在院患者数} / \{(\text{入院患者数} + \text{退院患者数}) / 2\}$ (日)
	1 日 平 均 外 来 患 者 数	$\text{年延外来患者数} / \text{外来診療日数}$ (人)
	外 来 入 院 患 者 比 率	$(\text{年延外来患者数} / \text{年延入院患者数}) \times 100$ (%)
収 益 状 況	入 院 患 者 1 人 1 日 当 た り 診 療 収 入	$\text{入院収益} / \text{年延入院患者数}$ (円)
	外 来 患 者 1 人 1 日 当 た り 診 療 収 入	$\text{外来収益} / \text{年延外来患者数}$ (円)
	医 師 1 人 1 日 当 た り 診 療 収 入	$\text{入院外来収益} / \text{年延医師数}$ (円)
	看 護 職 員 1 人 1 日 当 た り 診 療 収 入	$\text{入院外来収益} / \text{年延看護部門職員数}$ (円)
	検 査 技 師 年 間 1 人 当 た り 検 査 収 入	$\text{検査収入} / \text{年度末在籍検査技師数}$ (千円)
	放 射 線 技 師 年 間 1 人 当 た り 放 射 線 検 査 収 入	$\text{放射線収入} / \text{年度末在籍放射線技師数}$ (千円)
繰 入 金 の 状 況	1 病 床 当 た り 他 会 計 繰 入 金 額	$\text{他会計補助} \cdot \text{負担金} / \text{許可病床数}$ (千円)
	他 会 計 繰 入 金 対 総 収 益	$(\text{他会計補助} \cdot \text{負担金} / \text{総収益}) \times 100$ (%)
	他 会 計 繰 入 金 対 経 常 収 益	$\{ \text{他会計補助} \cdot \text{負担金} / (\text{医業収益} + \text{医業外収益}) \} \times 100$ (%)
経 営 状 況	経 常 収 支 比 率	$\{ (\text{医業収益} + \text{医業外収益}) / (\text{医業費用} + \text{医業外費用}) \} \times 100$ (%)
	医 業 収 支 比 率	$(\text{医業収益} / \text{医業費用}) \times 100$ (%)
	修 正 医 業 収 支 比 率	$\{ (\text{医業収益} - \text{医業収益中の他会計補助} \cdot \text{負担金}) / \text{医業費用} \} \times 100$ (%)
	職 員 給 与 費 対 医 業 収 益	$(\text{職員給与費} / \text{医業収益}) \times 100$ (%)
	減 価 償 却 費 対 医 業 収 益	$(\text{減価償却費} / \text{医業収益}) \times 100$ (%)
	病 床 1 0 0 床 当 た り 実 質 損 益	$\{ (\text{純利益} \cdot (\Delta) \text{純損失} - \text{他会計繰入金}) / \text{許可病床数} \} \times 100$ (千円)
	病 床 1 0 0 床 当 た り 純 利 益 ・ (Δ) 純 損 失	$\{ (\text{総収入} - \text{総費用}) / \text{許可病床数} \} \times 100$ (千円)
	病 床 1 0 0 床 当 た り 概 算 キャッシュフロー発生額	$\{ (\text{純利益} \cdot (\Delta) \text{純損失} + \text{減価償却費} + \text{資産減耗費} + \text{繰延勘定償却}) / \text{許可病床数} \} \times 100$ (千円)
	支 払 利 息 対 医 業 収 益	$(\text{支払利息} / \text{医業収益}) \times 100$ (%)
職 員 の 状 況	病 床 1 0 0 床 当 た り 医 師 数	$(\text{年度末医師数} / \text{許可病床数}) \times 100$ (人)
	病 床 1 0 0 床 当 た り 看 護 部 門 職 員 数	$(\text{年度末看護部門職員数} / \text{許可病床数}) \times 100$ (人)
	病 床 1 0 0 床 当 た り 事 務 部 門 職 員 数	$(\text{年度末事務部門職員数} / \text{許可病床数}) \times 100$ (人)
	病 床 1 0 0 床 当 た り 放 射 線 部 門 職 員 数	$(\text{年度末放射線部門職員数} / \text{許可病床数}) \times 100$ (人)
	病 床 1 0 0 床 当 た り 臨 床 検 査 部 門 職 員 数	$(\text{年度末臨床検査部門職員数} / \text{許可病床数}) \times 100$ (人)
	病 床 1 0 0 床 当 た り 全 職 員 数	$(\text{年度末全職員数} / \text{許可病床数}) \times 100$ (人)
	職 員 平 均 年 齢	$\text{年度末全職員の延年齢} / \text{年度末全職員数}$ (歳)
	医 師 1 人 当 た り 平 均 給 与 月 額	$\Sigma (\text{医師給与} (\text{基本給} + \text{手当} + \text{報酬})) / \Sigma (\text{各月末在籍医師数})$ (円) * 手当には退職手当及び児童手当を含まない
	看 護 師 1 人 当 た り 平 均 給 与 月 額	$\Sigma (\text{看護師給与} (\text{基本給} + \text{手当} + \text{報酬})) / \Sigma (\text{各月末在籍看護師数})$ (円) * 手当には退職手当及び児童手当を含まない
	そ の 他 医 療 技 術 員 1 人 当 た り 給 与 月 額	$\Sigma (\text{医療技術員給与} (\text{基本給} + \text{手当} + \text{報酬})) / \Sigma (\text{各月末在籍医療技術員数})$ (円) * 手当には退職手当及び児童手当を含まない
	事 務 職 員 1 人 当 た り 平 均 給 与 月 額	$\Sigma (\text{事務職員給与} (\text{基本給} + \text{手当} + \text{報酬})) / \Sigma (\text{各月末在籍事務職員数})$ (円) * 手当には退職手当及び児童手当を含まない
施 設 設 備	1 床 当 た り 固 定 資 産 額 (償 却 資 産)	$(\text{償却資産} (\text{建物} \cdot \text{器械等}) - \text{減価償却累計額}) / \text{許可病床数}$ (千円)

—令和6年度—
愛知県病院事業報告

令和7年10月発行

編集・発行

愛知県病院事業庁経営課

〒460-8501

名古屋市中区三の丸三丁目1番2号

電話052-961-2111（代表）

<https://www.pref.aichi.jp/site/pref-hosp/>